



**MINISTÉRIO DA EDUCAÇÃO
UNIVERSIDADE FEDERAL RURAL DO SEMI-ÁRIDO**

***RELATÓRIO DE GESTÃO
EXERCÍCIO 2008***

Abril 2009

UNIVERSIDADE FEDERAL RURAL DO SEMI-ÁRIDO

ADMINISTRAÇÃO

Reitor
Prof. Josivan Barbosa Menezes Feitoza

Vice-Reitor
Prof. Marcos Antônio Filgueira

Chefe de Gabinete
Maria Miramar Diógenes Veras

Pró-Reitor de Assuntos Comunitários
Prof. Francisco Xavier de Oliveira Filho

Pró-Reitor de Extensão e Cultura
Prof. Rodrigo Sérgio Ferreira de Moura

Pró-Reitor de Graduação
Prof. José de Arimatea de Matos

Pró-Reitor de Pesquisa e Pós-Graduação
Prof. José Domingues Fontenele Neto

Pró-Reitor de Planejamento e Administração
George Bezerra Ribeiro

Pró-Reitora de Recursos Humanos
Alvanete Freire Pereira

Chefe do Departamento de Agrotecnologia e Ciências Sociais
Prof. Ricardo Henrique de Lima Leite

Chefe do Departamento de Ciências Ambientais e Tecnológicas
Prof. Francisco de Queiroz Porto Filho

Chefe do Departamento de Ciências Animais
Prof. Luiz Augusto Vieira Cordeiro

Chefe do Departamento de Ciências Vegetais
Prof. José Torres Filho

ELABORAÇÃO DO RELATÓRIO DE GESTÃO

Pró-Reitoria de Planejamento e Administração
Pró-Reitor: George Bezerra Ribeiro

Coordenação Geral, coleta de dados, sistematização e consolidação realizadas pelo Prof. Moacir Franco de Oliveira – Pró-Reitor Adjunto

Equipe Técnica:
Anakléa Melo Silveira da Cruz Costa
Carlos Augusto da Escóssia
Daiane Ferreira da Costa
Lúcia Maria de Araújo

Colaboração:

Divisão de Contabilidade e Administração Financeira
Diretor: Antônio Aldemir Fernandes Lemos

Divisão de Material e Serviços Gerais
Diretor: Jorge Luiz de Oliveira Cunha

Divisão de Registro Escolar
Diretora: Joana D'Arc Veras de Aquino

Superintendência de Tecnologia, da Informação e Comunicação
Superintendente: Kleber Jacinto

Unidade de Auditoria Interna
Chefe da Unidade: Lizete Figueira Costa

LISTA DE GRÁFICOS

	Página
Gráfico 01 - Evolução dos gastos gerais da UFERSA no período de 2006 a 2008	27
Gráfico 02 – Indicadores de Gestão da UFERSA, conforme Decisão nº 408/2002 – TCU – PLENÁRIO. Exercício 2008	30
Gráfico 03 – Evolução do custo corrente anual da Universidade Federal Rural do Semi-Árido – 2004/2008	35
Gráfico 04 – Evolução da graduação na Universidade Federal Rural do Semi-Árido – 2004/2008	40
Gráfico 05 – Evolução do número de ingressos nos cursos de graduação da Universidade Federal Rural do Semi-Árido – 2004/2008	42
Gráfico 06 – Evolução da Pós-Graduação na Universidade Federal Rural do Semi-Árido – 2004/2008	44
Gráfico 07 – Indicadores de Gestão Acadêmica da Universidade Federal Rural do Semi-Árido referentes à Graduação – 2004/2008. FORPLAD	47
Gráfico 08 – Indicadores de Gestão Acadêmica da Universidade Federal Rural do Semi-Árido referentes à Pós-Graduação – 2004/2008. FORPLAD	47
Gráfico 09 – Indicadores de Gestão Acadêmica da Universidade Federal Rural do Semi-Árido referentes à Pesquisa – 2004/2008. FORPLAD	48
Gráfico 10 – Indicadores de Gestão Acadêmica da Universidade Federal Rural do Semi-Árido referentes à Extensão – 2004/2008. FORPLAD	48
Gráfico 11 – Indicadores de Gestão Acadêmica da Universidade Federal Rural do Semi-Árido referentes ao Corpo Docente – 2004/2008. FORPLAD	49

LISTA DE QUADROS

	Página
Quadro 01 – Dados identificadores da Unidade Jurisdicionada	01
Quadro 02 - Dados gerais do programa 0089	06
Quadro 03 – Dados gerais da ação 09.272.0089.0181.....	07
Quadro 04 – Metas e Resultados da ação 09.272.0089.0181	07
Quadro 05 – Dados gerais do programa 0750.....	08
Quadro 06 – Dados gerais da ação 12.301.0750.2004.....	09
Quadro 07 – Metas e Resultados da ação 12.301.0750.2004.....	09
Quadro 08 – Dados gerais da ação 12.365.0750.2010.....	10
Quadro 09 – Metas e Resultados da ação 12.365.0750.2010.....	11
Quadro 10 – Dados gerais da ação 12.306.0750. 2012	11
Quadro 11 – Metas e Resultados da ação 12.306.0750. 2012	12
Quadro 12 – Dados gerais do programa 0901	12
Quadro 13 – Dados gerais da ação 28.846.0901.0005	13
Quadro 14 – Metas e Resultados da ação 28.846.0901.0005	14
Quadro 15 – Dados gerais do programa 1067	14
Quadro 16 – Dados gerais da ação 12.128.1067.4572	15
Quadro 17 – Metas e Resultados da ação 12.128.1067.4572.....	16
Quadro 18 – Dados gerais do programa 1073	16
Quadro 19 – Dados gerais da ação 12.122.1073.09HB	17
Quadro 20 – Metas e Resultados da ação 12.122.1073.09HB	18
Quadro 21 - Dados gerais da ação 12.464.1073.2E14.....	18
Quadro 22 – Metas e Resultados da ação 12.464.1073.2E14.....	19

Quadro 23 – Dados gerais da ação 12.364.1073.4002.....	20
Quadro 24 – Metas e Resultados da ação 12.364.1073.4002.....	21
Quadro 25 - Dados gerais da ação 12.364.1073.4008.....	21
Quadro 26 – Metas e Resultados da ação 12.364.1073.4008.....	22
Quadro 27 – Dados gerais da ação 12.364.1073.4009	22
Quadro 28 – Metas e Resultados da ação 12.364.1073.4009.....	23
Quadro 29 – Dados gerais do programa 1375	23
Quadro 30 – Dados gerais da ação 12.364.1375.4006.....	24
Quadro 31 – Metas e Resultados da ação 12.364.1375.4006	25
Quadro 32 - Dados gerais da ação 12.571.1375.8667.....	25
Quadro 33 - Metas e Resultados da ação 12.571.1375.8667.....	26
Quadro 34 - Evolução dos gastos gerais da UFERSA nos três últimos exercícios, conforme recomendam os normativos vigentes	27
Quadro 35 - Indicadores de Gestão – 2004/2008, conforme Decisão nº 408/2002 – TCU – Plenário	29
Quadro 36 – Evolução do Custo Corrente Anual – 2004/2008 da Universidade Federal Rural do Semi-Árido	34
Quadro 37 - Aluno de Graduação (A _G), Aluno de Graduação Equivalente (A _{GE}) e Aluno de Graduação em Tempo Integral (A _G TI), na UFERSA no exercício de 2008	37
Quadro 38 - Alunos matriculados em cursos de graduação na Universidade Federal Rural do Semi-Árido – 2004/2008	38
Quadro 39 - Aluno de Graduação Equivalente na Universidade Federal Rural do Semi-Árido – 2004/2008	38
Quadro 40 - Aluno de Graduação Tempo Integral na Universidade Federal Rural do Semi-Árido – 2004/2008.....	39
Quadro 41 - Candidatos inscritos em processos seletivos para ingresso em cursos de graduação da Universidade Federal Rural do Semi-Árido – 2004/2008	40

Quadro 42 - Vagas ofertadas em cursos de graduação na Universidade Federal Rural do Semi-Árido – 2004/2008.....	41
Quadro 43 - Alunos concluintes de cursos de graduação na Universidade Federal Rural do Semi-Árido – 2004/2008	42
Quadro 44 - Alunos dos Programas de Pós-Graduação (<i>Stricto Sensu</i>) na Universidade Federal Rural do Semi-Árido – 2004/2008	43
Quadro 45 - Alunos matriculados nos Programas de Pós-Graduação na Universidade Federal Rural do Semi-Árido – 2004/2008	44
Quadro 46 - Aluno de Pós-Graduação Tempo Integral na Universidade Federal Rural do Semi-Árido – 2004/2008	45
Quadro 47 - Conceito CAPES para os Programas de Pós-Graduação na Universidade Federal Rural do Semi-Árido – 2004/2008.....	45
Quadro 48 - Indicadores de gestão acadêmica da Universidade Federal Rural do Semi-Árido – Evolução 2004/2008	46
Quadro 49 - Execução de restos a pagar no exercício por ano de inscrição no Siafi, conforme recomendam os normativos vigentes. Universidade Federal Rural do Semi-Árido – Evolução 2006/2008	56
Quadro 50 - Informações sobre transferência de recursos recebidos pela Universidade Federal Rural do Semi-Árido - Exercício 2008, conforme recomendam nos normativos vigentes	57
Quadro 51 – Cartão de Credito corporativo: série histórica das despesas realizadas pela Universidade Federal Rural do Semi-Árido no Exercício 2006/2008	59
Quadro 52 – Informações sobre as definições feitas pelo Ordenador de despesas da Unidade Gestora, consoante previsão do art. 6º da Portaria MP nº 41, de 04.03.2005	59
Quadro 53 – Informações sobre providências adotadas pela Unidade Gestora relativas às recomendações da Controladoria Geral da União ao avaliar a Gestão – Exercício 2007	60
Quadro 54 – Informações sobre providências adotadas pela Unidade com relação às determinações do Tribunal de Contas da União por meio de acórdãos	63
Quadro 55 - Atos de admissão, desligamento, concessão de aposentadoria e pensão praticadas no Exercício 2008, pela UFERSA	65

Quadro 56 – Informativo sobre a composição de Recursos Humanos da Unidade Gestora e despesas corrente nos três últimos exercícios	66
Quadro 57 - Contratos de maior relevância estabelecidos pela administração da UFERSA, no exercício 2008, exceto os de terceirização de serviços	68
Quadro 58 – Informações sobre descentralizações de recursos orçamentários e financeiros realizados pela Unidade Gestora em favor de outras IFES no exercício 2008	69
Quadro 59 – Balanço Orçamentário da Universidade Federal Rural do Semi-Árido – Exercício 2008.	71
Quadro 60 – Balanço Financeiro da Universidade Federal Rural do Semi-Árido – Exercício 2008.	73
Quadro 61 – Balanço Patrimonial da Universidade Federal Rural do Semi-Árido – Exercício 2008.	74
Quadro 62 – Demonstrações das Variações Patrimoniais da Universidade Federal Rural do Semi-Árido – Exercício 2008.....	75
Quadro 63 – Contratos de terceirização de serviços estabelecidos pela Unidade Jurisdicionada no Exercício 2008	76
Quadro 64 – Relação de projetos desenvolvidos pela Fundação Guimarães Duque com base na Lei 8.958/1994 no Exercício 2008, em parceria com a UFERSA	78

SUMÁRIO

	Página
1. IDENTIFICAÇÃO	01
2. OBJETIVOS E METAS INSTITUCIONAIS /EOU PROGRAMÁTICOS	03
2.1 RESPONSABILIDADES INSTITUCIONAIS – PAPEL DA UNIDADE NA EXECUÇÃO DAS POLÍTICAS PÚBLICAS	03
2.2. ESTRATÉGIAS DE ATUAÇÃO DA UFERSA	05
2.3. PROGRAMAS E AÇÕES	06
2.3.1. Programa: 0089 – Previdência de Inativos e Pensionistas da União	06
2.3.1.1. Ação: 09.272.0089.0181 – Pagamento de Aposentadorias e Pensões – Servidores Civis	07
2.3.2. Programa: 0750 – Apoio Administrativo	08
2.3.2.1. Ação: 12.301.0750.2004 - Assistência Médica e Odontológica aos Servidores, Empregados e seus Dependentes	09
2.3.2.2. Ação: 12.365.0750.2010 – Assistência Pré-Escolar aos Dependentes dos Servidores e Empregados	10
2.3.2.3. Ação: 12.306.0750. 2012 - Auxílio-Alimentação aos Servidores e Empregados	11
2.3.3. Programa: 0901 - Operações Especiais: Cumprimento de Sentenças Judiciais	12
2.3.3.1. Ação: 28.846.0901.0005 - Cumprimento de Sentença Judicial Transitada em Julgado (Precatórios) devida pela União, Autarquias e Fundações Públicas	13
2.3.4. Programa: 1067 - Gestão da Política de Educação	14
2.3.4.1. Ação: 12.128.1067.4572 - Capacitação de Servidores Públicos Federais em Processo de Qualificação e Requalificação	15
2.3.5. Programa: 1073 – Brasil Universitário	16
2.3.5.1. Ação: 12.122.1073.09HB - Contribuição da União, de suas Autarquias e Fundações para o Custeio do Regime de Previdência dos Servidores Públicos Federais	17

2.3.5.2. Ação: 12.464.1073.2E14 – Reforma e Modernização de Infra-estrutura Física das Instituições Federais de Ensino Superior	18
2.3.5.3. Ação: 12.364.1073.4002 – Assistência ao Estudante do Ensino de Graduação	20
2.3.5.4. Ação: 12.364.1073.4008 – Acervo Bibliográfico destinado às Instituições Federais e Ensino Superior e Hospitais de Ensino	21
2.3.5.5. Ação: 12.364.1073.4009 – Funcionamento de Cursos de Graduação	22
2.3.6. Programa: 1375 - Desenvolvimento do Ensino da Pós-Graduação e da Pesquisa Científica	23
2.3.6.1. Ação: 12.364.1375.4006 – Funcionamento dos Cursos de Pós-Graduação	24
2.3.6.2. Ação: 12.571.1375.8667 – Pesquisa Universitária e Difusão de seus Resultados	25
2.4. DESEMPENHO OPERACIONAL	26
2.4.1. Evolução de gastos gerais	27
2.4.2 Indicadores de Gestão – Decisão nº 408/2002 – TCU – Plenário	28
2.4.2.1 Componentes consideradas no cálculo dos Indicadores de Gestão	33
2.4.2.2 Indicadores de Gestão Acadêmica segundo o FORPLAD	46
3. RECONHECIMENTO DE PASSIVOS POR INSUFICIÊNCIA DE CRÉDITOS OU RECURSOS	55
4. RESTOS A PAGAR DE EXERCÍCIOS ANTERIORES	55
5. DEMONSTRATIVO DE TRANSFERÊNCIAS (RECEBIDAS E REALIZADAS) NO EXERCÍCIO	57
6. PREVIDÊNCIA COMPLEMENTAR PATROCINADA	58
7. FLUXO FINANCEIRO DE PROJETOS OU PROGRAMAS FINANCEIROS COM RECURSOS EXTERNOS	58
8. RENÚNCIA TRIBUTÁRIA	58
9. DECLARAÇÃO SOBRE REGULARIDADE DOS BENEFICIÁRIOS DIRETOS DE RENÚNCIA	58
10. OPERAÇÕES DE FUNDOS	58

11. DESPESAS COM CARTÃO DE CRÉDITO CORPORATIVO	59
12. RECOMENDAÇÕES DO ÓRGÃO OU UNIDADE DE CONTROLE INTERNO	59
13. DETERMINAÇÕES E RECOMENDAÇÕES DO TRIBUNAL DE CONTAS DA UNIÃO	62
14. ATOS DE ADMISSÃO, DESLIGAMENTO, CONCESSÃO DE APOSENTADORIA E PENSÃO PRATICADAS NO EXERCÍCIO 2008.....	65
15. DISPENSAS DE INSTAURAÇÃO DE TOMADA CONTA ESPECIAL E TOMADA CONTA ESPECIAL CUJO ENVIO AO TRIBUNAL DE CONTAS DA UNIÃO FOI DISPENSADO	66
16. INFORMAÇÕES SOBRE A COMPOSIÇÃO DE RECURSOS HUMANOS	66
17 OUTRAS INFORMAÇÕES CONSIDERADAS PELOS RESPONSÁVEIS COMO RELEVANTES PARA A AVALIAÇÃO DA CONFORMIDADE E DO DESEMPENHO DA GESTÃO	68
18. BALANÇO ORÇAMENTÁRIO, BALANÇO FINANCEIRO, BALANÇO PATRIMONIAL E DEMONSTRAÇÕES DAS VARIAÇÕES PATRIMONIAIS	70
19. RELAÇÃO DE CONTRATOS DE TERCEIRIZAÇÃO DE SERVIÇOS ESTABELECIDOS PELA UNIDADE JURISDICIONADA NO EXERCÍCIO 2008	76
20. RELAÇÃO DE PROJETOS DESENVOLVIDOS PELA FUNDAÇÃO GUIMARÃES DUQUE COM BASE NA LEI 8.958/1994 NO EXERCÍCIO 2008	77

APRESENTAÇÃO

O Relatório de Gestão da Universidade Federal Rural do Semi-Árido, exercício 2008, foi elaborado segundo o disposto nos seguintes documentos: **Instrução Normativa TCU nº 57 de 27 de agosto de 2008, Decisões Normativas TCU nºs 93 e 94, de 03 de dezembro de 2008 e a Portaria CGU nº 2238, de 19 de dezembro de 2008**, em conformidade com o roteiro estabelecido pelos anexos II e III pela Decisão Normativa 93/2008. As planilhas do plano de ação são apresentadas de forma a contemplar os projetos/ações desenvolvidos a partir dos respectivos objetivos e metas físicas, definidas no plano de Gestão, de forma sucinta, priorizando os mais importantes e significativos, resultados obtidos por áreas de atuação, conforme as funções inerentes à Unidade Jurisdicionada.

1. IDENTIFICAÇÃO

A Universidade Federal Rural do Semi-Árido – UFERSA, tem seu campus central localizado na cidade de Mossoró-RN. Em 2009, em decorrência do processo de expansão das universidades, estará inaugurando um novo campus na cidade de Angicos-RN. Contudo, até que seja instituído um processo de descentralização financeira/orçamentária, esta terá somente uma unidade gestora, da qual trata este Relatório.

Quadro 01 – Dados identificadores da Unidade Jurisdicionada

Nome completo da unidade e sigla	Universidade Federal Rural do Semi-Árido - UFERSA
Natureza jurídica	Autarquia do Poder Executivo
Vinculação ministerial	Ministério da Educação
Normativos de criação, definição de competências e estrutura organizacional e respectiva data de publicação no Diário Oficial da União.	
<p>A Universidade Federal Rural do Semi-Árido – UFERSA foi criada em 29 de julho de 2005, por meio da Lei nº 11.155, publicada no Diário Oficial da União, Seção I, p. 4 e 5, em 01 de agosto de 2005, por transformação da Escola Superior de Agricultura de Mossoró e teve seu Estatuto aprovado pelo Conselho Técnico Administrativo, em 07 de fevereiro de 2007, conforme Resolução CTA/UFERSA nº 001/2007, tendo sido homologado por meio da Portaria nº 312, de 03 de julho de 2006, editada pela secretaria de Educação Superior do Ministério da Educação, publicada no Diário Oficial da União, Seção I, p. 44, de 04 de julho de 2006.</p> <p>Para desenvolvimento de suas atividades de ensino, pesquisa e extensão, a UFERSA conta com uma estrutura administrativa e organizacional composta pela Assembléia Universitária, Conselhos Superiores, Reitoria, Pró-Reitorias e Departamentos, tendo como principais competências:</p> <p>1. Assembléia Universitária: tomar ciência do relatório apresentado pelo Reitor das atividades desenvolvidas no ano anterior e dos planos fixados para o exercício seguinte; discutir questões acadêmicas, conceder e entregar diplomas e outros títulos;</p> <p>2. Conselho Universitário - CONSUNI: exercer a jurisdição superior, planejar e estabelecer a política geral da Universidade; aprovar o Estatuto, o Regimento Geral, o seu Regimento Interno e dos órgãos suplementares, o Plano de Desenvolvimento Institucional - PDI e os respectivos Planos Anuais de Ação da Instituição, bem como suas alterações e emendas, submetendo-os aos órgãos pertinentes; aprovar a criação, agregação, desmembramentos, incorporação ou fusão e extinção de órgãos ou unidades; aprovar normas para avaliação do desempenho institucional; deliberar sobre questões relativas ao provimento de cargos, distribuição de vagas, remoção e redistribuição de servidores; apreciar os pareceres do Conselho de Curadores e demais órgãos de controle sobre o processo de prestação de contas da Instituição; deliberar sobre propostas do Conselho de Pesquisa, Ensino e Extensão nas áreas de pesquisa, ensino e extensão, dentre outras atribuições definidas no Estatuto e Regimento Geral;</p>	

(Continua)

(Continuação)

3. Conselho de Ensino, Pesquisa e Extensão - CONSEPE: estabelecer a política e definir prioridades nas atividades de ensino, de pesquisa e de extensão; exercer, como órgão deliberativo e consultivo, a jurisdição universitária nos campos do ensino, pesquisa e extensão; elaborar o seu próprio Regimento, fixar normas complementares, com base no Regimento Geral e na legislação vigente, sobre matéria didático-pedagógica, pesquisa, extensão, transferências de discentes, revalidação e equivalência de diploma estrangeiro ou de estudos, e de outros assuntos de sua competência específica; emitir parecer para deliberação do CONSUNI sobre vagas para ingresso nos cursos da Universidade, além de outras atribuições estatutárias e regimentais;

4. Conselho de Curadores - CC: O Conselho de Curadores tem como papel primordial, acompanhar e fiscalizar os atos e fatos da gestão inerentes à execução de natureza orçamentária, financeira e patrimonial, além dos recursos financeiros oriundos de rendas internas, contratos, convênios ou ajustes de qualquer natureza; apresentar anualmente ao Conselho Universitário, para apreciação, o seu parecer sobre o processo de prestação de contas anual da UFERSA, dentro do prazo estabelecido pela legislação e no Regimento Geral;

5. Conselho Consultivo: auxiliar a UFERSA na proposição de políticas institucionais; sugerir ao CONSUNI elaboração de normas institucionais referentes às relações entre a UFERSA e a sociedade; tomar conhecimento do Plano de Desenvolvimento Institucional – PDI, do relatório de gestão do ano anterior, e do plano de atividade para o ano seguinte; propor ações que promovam a melhoria da qualidade das atividades de ensino, pesquisa e extensão da UFERSA; estimular, apoiar e sugerir estudos e pesquisas sobre assuntos e temas relevantes para o desenvolvimento local, estadual e regional, com ênfase para o semi-árido;

6. Reitoria: como órgão executivo da Administração Superior, é composta pelas seguintes unidades: Gabinete do Reitor; Pró-Reitorias, compreendendo: Pró-Reitoria de Assuntos Comunitários, Pró-Reitoria de Extensão e Cultura, Pró-Reitoria de Graduação, Pró-Reitoria de Pesquisa e Pós-Graduação, Pró-Reitoria de Planejamento e Administração, Pró-Reitoria de Recursos Humanos, Órgãos de Apoio e Assessoramento e Órgãos de Administração Geral.

CNPJ	24.529.265/0001-40	
Nome e código no SIAFI	Universidade Federal Rural do Semi-Árido - 153.033	
Código da UJ titular do relatório	153.033	
Códigos das UJ abrangidas	Inexistente	
Endereço completo da sede	KM 47 da BR 110 s/n; Bairro Presidente Costa e Silva; Mossoró-RN; CEP 59.625-900. Fone: (84) 3315-1775	
Endereço da página institucional na internet	http://www.ufersa.edu.br	
Situação da unidade quanto ao funcionamento	Em funcionamento	
Função de governo predominante	Educação	
Tipo de atividade	Ensino Superior	
Unidades gestoras utilizadas no SIAFI	Nome	Código
	Universidade Federal Rural do Semi-Árido	153.033

2. OBJETIVOS E METAS INSTITUCIONAL E/OU PROGRAMÁTICOS

2.1 RESPONSABILIDADES INSTITUCIONAIS - PAPEL DA UNIDADE NA EXECUÇÃO DAS POLÍTICAS PÚBLICAS

As Instituições federais de ensino superior, ao longo de suas existências têm procurado, com base nas demandas educacionais, do governo federal, demonstrar sua importância para o ensino superior, fortalecendo política e socialmente as sociedades em que estão inseridas. Nos últimos anos, o grande desafio destas é adequar-se ao modelo global vigente, que, exige do Governo e Órgãos Educacionais, ações para o desenvolvimento de ensino de qualidade moldado no desenvolvimento de tecnologias e inovação tecnológica, que resultem no crescimento econômico, na melhoria das condições sociais da humanidade e sustentabilidade do planeta.

Como autarquia federal, a Universidade Federal Rural do Semi-Árido tem como missão social o compromisso de desenvolver a educação superior e a produção de conhecimento científico e tecnológico, integrados no ensino, na pesquisa e na extensão, de forma gratuita e de qualidade, em consonância com suas normas internas e com a legislação vigente.

No que corresponde a sua visão de futuro, para consolidar seu papel social, de forma democrática e plural, inspirada nos ideais de liberdade, de respeito pela diferença e de solidariedade, constituindo-se em instância necessária ao crescimento da consciência crítica, na qual a coletividade possa repensar suas formas de vida e de suas organizações sociais, econômicas e políticas, a UFERSA, atua, prioritariamente, em programas governamentais voltados ao desenvolvimento da educação superior, sobretudo, por meio do estabelecimento de parcerias que se constituem da necessidade de buscar recursos financeiros, troca de experiências e conhecimento, nas vertentes que definem a universalidade do ensino, pesquisa e extensão. Ora, com o intuito de aumentar suas experiências, em determinadas áreas de conhecimento, ora auxiliando parceiras neste mesmo processo.

Ciente de seu papel social e impulsionada por ações governamentais, como o Programa de Reestruturação das Instituições Federais de Ensino Superior e o Programa de Expansão das Universidades - REUNI, desenvolvidos pelo Ministério da Educação, e ainda pelo aporte de recursos oriundos do Ministério de Ciência e Tecnologia e de outros ministérios, a UFERSA, nos dois últimos exercícios reformou e ampliou sua estrutura física, criou novos cursos de graduação e de pós-graduação, melhorou a qualidade do ensino, pois pôde investir mais recursos financeiros nos cursos de ensino de graduação e de pós-graduação, fortalecendo-os, e conseqüentemente melhorou sua relação com a sociedade, através de atividades de pesquisas e extensão.

No Ensino de Graduação foram oferecidas onze opções de ingresso, totalizando 860 vagas nos dois processos seletivos/vestibulares de 2008; sendo quatro cursos com funcionamento no período noturno e os demais no turno diurno.

Imbuída de formar profissionais de qualidade, além das atividades regulares dos cursos de graduação, a UFERSA oportuniza aos estudantes de graduação atividades remuneradas como: estágios, bolsas de monitoria, iniciação científica e bolsa atividade, além de atividades de extensão. A disponibilização destes recursos é importante para a permanência dos discentes na instituição, uma vez que a maioria deles apresenta dificuldades financeiras para ingressar e se manter na universidade. Ressalta-se que dos 5.929 candidatos inscritos nos processos seletivos de 2008, 89,76% são do Rio Grande do Norte, e destes, 51,80% são de Mossoró e 48,20% são dos demais municípios do Estado.

Também foi fortalecido, na Instituição, o Ensino de Pós-Graduação, através do desenvolvimento de atividades de ensino e pesquisa visando à formação de recursos humanos, para a pesquisa e/ou para o exercício profissional. Atualmente a Universidade possui seis programas de pós-graduação, que oferecem seis cursos de mestrado acadêmico e um curso de doutorado, distribuídos em diferentes áreas do conhecimento. Participam dos programas 78 professores permanentes, destes 43 pertencem aos quadros da UFERSA, e 204 estudantes sendo 47 estudantes de doutorado e 157 Estudantes de mestrado. Em 2008, a UFERSA recebeu 8 bolsas de doutorado e 57 bolsas de mestrado, concedidas pela CAPES ou pelo CNPq, e titulóu 35 mestres e 10 doutores, ressaltando-se que o curso de doutorado é recente. A Universidade possui, também, um

considerável número de estudantes em iniciação científica e em atividades de pesquisa com e sem remuneração.

No que concerne ao seu quadro de pessoal, após longo processo de redução de seu número de servidores, a UFRSA, fortalecida pelos Programas Expansão Universitária e o de Reestruturação das Universidades, efetivou, por meio de concurso público, novos servidores e iniciou a modernização de procedimentos administrativos.

O aumento no número de docentes e de servidores técnico-administrativos favoreceu a expansão do número de vagas e a criação de novos cursos de graduação, refletindo também na criação de novos programas de pós-graduação, mas, sobretudo, corroborando com a política do Ministério da Educação de ofertar mais vagas no ensino superior público e atender a uma maior parcela da população na idade de referência entre 18 e 24 anos.

Do exposto e consciente de sua função social e com base no exercício da autonomia acadêmica com responsabilidade, a Universidade do Semi-Árido vem, gradativamente, adotando as Políticas e Programas de Governo Federal, com a perspectiva de que, em um futuro próximo, possa qualificar cidadãos que garantam o desenvolvimento sustentável de sua região de entorno e do País.

2.2 ESTRATÉGIAS DE ATUAÇÃO DA UFRSA

Como decorrência do maior aporte de recursos financeiros a Universidade está readequando suas ações, criando novos cursos, reestruturando sua infraestrutura no campus de Mossoró. Também está implantando um campus na cidade de Angicos, com atividades acadêmicas a serem iniciadas já no exercício de 2009. Para atender a estas novas demandas, estão sendo construídas instalações administrativas e acadêmicas.

2.3 PROGRAMAS E AÇÕES

Determinada em cumprir com sua função social a Universidade Federal Rural do Semi-Árido, no Exercício 2008, deu continuidade à gestão dos programas de governo constantes de seu orçamento anual, cujos dados são apresentados a seguir:

2.3.1. Programa: 0089 – Previdência de Inativos e Pensionistas da União

Dados gerais

Quadro 02 - Dados gerais do Programa: 0089

Tipo de programa	Apoio às políticas públicas
Objetivo geral	Assegurar os benefícios previdenciários legalmente estabelecidos aos servidores inativos da União e seus pensionistas e dependentes
Gerente do programa	
Gerente executivo	
Responsável pelo programa.	
Indicadores ou parâmetros utilizados	
Público-alvo (beneficiários)	Servidores públicos federais titulares de cargo efetivo, servidores inativos, dependentes e pensionistas.

Principais Ações do Programa

Neste programa, a única ação executada pela UFERSA, é o pagamento de aposentadorias e pensões aos servidores inativos e dependentes.

2.3.1.1. Ação: 09.272.0089.0181 – Pagamento de Aposentadorias e Pensões – Servidores Civis

Dados gerais da ação

Quadro 03 – Dados gerais da ação: 09.272.0089.0181

Tipo	Operações Especiais
Finalidade	Garantir o pagamento devido aos servidores civis inativos do Poder Executivo ou aos seus pensionistas, em cumprimento às disposições contidas em regime previdenciário próprio.
Descrição	Pagamento de proventos oriundos de direito previdenciário próprio dos servidores públicos civis do Poder Executivo ou de seus pensionistas, incluídas a aposentadoria/pensão mensal, a gratificação natalina e as eventuais despesas de exercícios anteriores.
Unidade responsável pelas decisões estratégicas	Ministério da Educação
Unidades executoras	Universidade Federal Rural do Semi-Árido
Áreas responsáveis por gerenciamento ou execução	Pró-Reitoria de Recursos Humanos
Coordenador da ação	Márdem José Matos Herculano - Portaria UFERSA/GAB nº 182/2008, de 28/03/2008.

Resultados da ação

De acordo com os resultados alcançados (Quadro 04), pode-se concluir que a ação foi executada com sucesso, atingindo as metas física e financeira pré-estabelecidas. A Unidade orçamentária responsável pela ação, ao longo do ano, procedeu aos ajustes de recursos necessários ao pagamento dos proventos.

Quadro 04 – Metas e Resultados da ação: 09.272.0089

- Indicador: Pessoa Beneficiada

META	Previsão	Execução	Execução/Previsão (%)
Financeira	19.071.847,00	18.914.610,18	99%
Física	213	223	105%

2.3.2. Programa: 0750 – Apoio Administrativo

Dados gerais

Quadro 05 – Dados gerais do programa: 0750

Tipo de programa	Apoio às políticas públicas
Objetivo geral	Prover os órgãos da União dos meios administrativos para a implementação e gestão de seus programas finalísticos.
Gerente do programa	
Gerente executivo	
Indicadores ou parâmetros utilizados	
Público-alvo (beneficiários)	Governo

Principais Ações do Programa

O programa de apoio administrativo congrega 06 (seis) ações, compreendendo Contribuição da União, Assistência Médica e Odontológica aos servidores, Assistência Pré-escolar, Auxílio Transporte, Auxílio-Alimentação e Administração da Unidade.

Destas, a UFERSA em 2008, recebeu dotação orçamentária para apenas 03 (três) ações, a seguir descritas.

Gestão das ações

2.3.2.1. Ação: 12.301.0750.2004 - Assistência Médica e Odontológica aos Servidores, Empregados e seus Dependentes

Dados gerais

Quadro 06 – Dados gerais da ação: 12.301.0750.2004.

Tipo	Atividade
Finalidade	Proporcionar aos Servidores, Empregados e seus Dependentes e Pensionistas, Condições de Manutenção da Saúde Física e Mental.
Descrição	Concessão de Benefícios de Assistência Médico-Hospitalar e Odontológica aos Servidores e Empregados, Ativos e Inativos, Dependentes e Pensionistas.
Unidade responsável pelas decisões estratégicas	Ministério da Educação
Unidades executoras	Universidade Federal Rural do Semi-Árido
Áreas responsáveis por gerenciamento ou execução	Pró-Reitoria de Recursos Humanos
Coordenador da ação	Márdem José Matos Herculano - Portaria UFERSA/GAB Nº 182/2008, de 28/03/2008.

Resultados

A ação foi executada com relativo sucesso, pois, parte dos recursos disponibilizados não foi utilizada, uma vez que a adesão dos servidores é voluntária e foi inferior ao esperado, concorrendo para este resultado o fato de o exercício 2008 ter sido o primeiro em que foi executada esta ação (Quadro 07).

Quadro 07 – Metas e Resultados da ação: 12.301.0750.2004

-Indicador: Pessoa Beneficiada

META	Previsão	Execução	Execução/Previsão (%)
Financeira	205.966,00	117.440,00	57%
Física	954	493	52%

2.3.2.2. Ação: 12.365.0750.2010 – Assistência Pré-Escolar aos Dependentes dos Servidores e Empregados

Dados gerais

Quadro 08 – Dados gerais da ação: 12.365.0750.2010

Tipo	Atividade
Finalidade	Oferecer aos servidores, durante a jornada de trabalho, condições adequadas de atendimento aos seus dependentes, conforme o art. 3º do Decreto 977, de 10/11/93.
Descrição	Concessão de benefícios de assistência pré-escolar pago diretamente no contracheque, a partir de requerimento, aos servidores e empregados, que tenham filhos em idade pré-escolar, conforme dispõe o Decreto nº 977/93.
Unidade responsável pelas decisões estratégicas	Ministério da Educação
Unidades executoras	Universidade Federal Rural do Semi-Árido
Áreas responsáveis por gerenciamento ou execução	Pró-Reitoria de Recursos Humanos
Coordenador da ação	Márdem José Matos Herculano - Portaria UFERSA/GAB Nº 182/2008, de 28/03/2008.

Resultados

A análise da ação (Quadro 09), indica que a meta física realizada foi superior à prevista para o exercício, dado o elevado número de contratações efetivadas durante o exercício. A meta financeira realizada foi inferior à prevista, devido, provavelmente, a dois fatores: as contratações terem ocorrido próximo ao final do exercício, o que reduziu o número de meses de contribuição e, também, ao fato dos novos servidores apresentarem número de dependentes, em idade apta ao recebimento do benefício, inferior ao estimado.

Quadro 09 – Metas e Resultados da ação: 12.365.0750.2010

- Indicador: Criança de 0 a 6 anos Atendida

META	Previsão	Execução	Execução/Previsão (%)
Financeira	40.727,00	36.989,70	91%
Física	51	64	125%

2.3.2.3. Ação: 12.306.0750. 2012 - Auxílio-Alimentação aos Servidores e Empregados

Dados gerais

Quadro 10 – Dados gerais da Ação: 12.306.0750. 2012

Tipo	Atividade
Finalidade	Conceder o auxílio-alimentação, sob a forma de pecúnia, pago na proporção dos dias trabalhados e custeado com recursos do órgão ou entidade de lotação ou exercício do servidor ou empregado, aquisição de vale ou ticket-alimentação de refeições ou manutenção de refeitório.
Descrição	Concessão em caráter indenizatório e sob a forma de pecúnia, o auxílio-alimentação aos servidores e empregados ativos de acordo com a Lei nº 9527/97, ou mediante aquisições de vale ou ticket-alimentação ou refeição ou, ainda, por meio da manutenção de refeitório.
Unidade responsável pelas decisões estratégicas	Ministério da Educação
Unidades executoras	Universidade Federal Rural do Semi-Árido
Áreas responsáveis por gerenciamento ou execução	Pró-Reitoria de Recursos Humanos
Coordenador da ação	Márdem José Matos Herculano - Portaria UFERSA/GAB Nº 182/2008, de 28/03/2008.

Resultados

Em relação à ação correspondente a auxílio alimentação, verifica-se que a meta física executada foi bem superior à prevista (Quadro 11). Este fato deve-se, também ao maior quantitativo de contratações efetuadas no exercício de 2008. Por sua vez, a meta financeira realizada não foi ultrapassada devido ao fato das contratações terem se concentrado no segundo semestre do exercício, o que reduziu o número de meses de pagamento do benefício.

Quadro 11 – Metas e Resultados da ação: 12.306.0750. 2012

- Indicador: Servidor beneficiado

META	Previsão	Execução	Execução/Previsão (%)
Financeira	548.047,00	542.137,58	99%
Física	318	388	122%

2.3.3. Programa: 0901 - Operações Especiais: Cumprimento de Sentenças Judiciais

Dados gerais

Quadro 12 – Dados gerais do programa: 0901

Tipo de programa	Operações Especiais
Objetivo geral	Operações Especiais: Cumprimento de Sentenças Judiciais
Gerente do programa	
Gerente executivo	
Indicadores ou parâmetros utilizados	
Público-alvo (beneficiários)	Operações Especiais: Cumprimento de Sentenças Judiciais

Principais Ações do Programa

O Programa conta com 4 ações, todas relacionadas ao cumprimento de obrigações judiciais.

No Exercício 2008, a Universidade executou apenas a ação referente ao Cumprimento de Sentenças Judiciais Transitadas em Julgado.

Gestão das ações

2.3.3.1. Ação: 28.846.0901.0005 - Cumprimento de Sentença Judicial Transitada em Julgado (Precatórios) devida pela União, Autarquias e Fundações Públicas.

Dados gerais da ação

Quadro 13 – Dados gerais da ação: 28.846.0901.0005

Tipo	Operações Especiais
Finalidade	Cumprir as decisões judiciais relativas a Sentenças Judiciais Transitadas em Julgado devidas pela União, Autarquias e Fundações Públicas.
Descrição	Pagamento de precatórios devidos pela União, Autarquias e Fundações Públicas em razão de Sentença Transitada em Julgado.
Unidade responsável pelas decisões estratégicas	Ministério da Educação
Unidades executoras	Universidade Federal Rural do Semi-Árido
Áreas responsáveis por gerenciamento ou execução	Pró-Reitoria de Recursos Humanos
Coordenador da ação	-----

Resultados

A execução desta ação independe de qualquer gestão institucional. A Unidade apenas cumpre as decisões emanadas do Órgão responsável.

Quadro 14 – Metas e Resultados da ação: 28.846.0901

- Indicador:

META	Previsão	Execução	Execução/Previsão (%)
Financeira	713.641,00	713.640,80	100%
Física	-	-	-

2.3.4. Programa: 1067 - Gestão da Política de Educação

Dados gerais

Quadro 15 – Dados gerais do programa: 1073

Tipo de programa	Gestão de Políticas Públicas
Objetivo geral	Coordenar o planejamento e a formulação de políticas setoriais e a avaliação e controle dos programas na área da educação.
Gerente do programa	Paulo Eduardo Nunes de Moura Rocha
Gerente executivo	Leo Kessel
Indicadores ou parâmetros utilizados	
Público-alvo (beneficiários)	Governo

Principais Ações do Programa

Das ações previstas no programa de Gestão da Política de Educação, a UFERSA executa apenas a ação de Capacitação de Servidores Públicos Federais em Processo de Qualificação e Requalificação.

Gestão das ações

2.3.4.1. Ação: 12.128.1067.4572 - Capacitação de Servidores Públicos Federais em Processo de Qualificação e Requalificação.

Dados gerais

Quadro 16 – Dados gerais da ação: 12.128.1067.4572

Tipo	Atividade
Finalidade	Promover a qualificação e a requalificação de pessoal com vistas 'a melhoria continuada dos processos de trabalho, dos índices de satisfação pelos serviços prestados 'a sociedade e do crescimento profissional.
Descrição	Realização de ações diversas voltadas ao treinamento, de servidores, tais como custeio dos eventos, pagamento de passagens e diárias aos servidores, quando em viagem para capacitação, taxa de inscrição em cursos, seminários, congressos e outras despesas relacionadas 'a capacitação de pessoal.
Unidade responsável pelas decisões estratégicas	Ministério da Educação
Unidades executoras	Universidade Federal Rural do Semi-Árido
Áreas responsáveis por gerenciamento ou execução	Pró-Reitoria de Recursos Humanos
Coordenador da ação	Nágliã Grazieli Jácome da Silveira Bezerra - Portaria UFERSA/GAB Nº 182/2008, de 28/03/2008.

Resultados

Os bons resultados obtidos por esta ação no exercício 2008, (Quadro 17), devem-se, em relação aos anos anteriores, a alterações na programação dos cursos oferecidos e a mudanças técnicas e comportamentais no quadro de servidores da Instituição. Foram fatores preponderantes ao sucesso da execução da ação: a maior correlação das áreas de conhecimento dos cursos com as áreas de atuação dos servidores; o maior interesse dos chefes dos servidores; a maior conscientização dos servidores quanto aos benefícios da capacitação para o melhor desempenho de suas atividades e sua correlação com a progressão na carreira.

Quadro 17 – Metas e Resultados da ação: 12.128.1067.4572

- Indicador: Servidor capacitado

META	Previsão	Execução	Execução/Previsão (%)
Financeira	30.000,00	28.551,59	95%
Física	60	93	155%

2.3.5. Programa: 1073 – Brasil Universitário

Dados gerais

Quadro 18 – Dados gerais do programa: 1073

Tipo de programa	Finalístico
Objetivo geral	Ampliar com qualidade o acesso ao ensino de graduação, à pesquisa e à extensão, com vistas a disseminar o conhecimento.
Gerente do programa	Maria Paula Dallari Biaci
Gerente executivo	Maria Ieda Costa Diniz
Indicadores ou parâmetros utilizados	
Público-alvo (beneficiários)	Alunos e professores das Instituições Federais de Ensino Superior – IFES, bem como bolsistas das IES privadas.

Principais Ações do Programa

O Programa Brasil Universitário contempla diversas ações, incluindo implantação de novas Instituições; Expansão de IFES, inclusive com a implantação de novos campi; Assistência ao estudante do ensino de graduação, e outras. Dentre elas, as que são executadas pela Universidade do Semi-Árido, descritas a seguir.

Gestão das ações

2.3.5.1. Ação: 12.122.1073.09HB - Contribuição da União, de suas Autarquias e Fundações para o Custeio do Regime de Previdência dos Servidores Públicos Federais.

Dados gerais

Quadro 19 – Dados gerais da ação: 12.122.1073.09HB

Tipo	Operações Especiais
Finalidade	Assegurar o pagamento da Contribuição da União, de suas Autarquias e Fundações para o custeio do regime de previdência dos servidores públicos federais na forma do art. 8º da Lei nº 10.887 de 18 de junho de 2004.
Descrição	Pagamento da contribuição da União, de suas Autarquias e Fundações para o custeio do regime de previdência dos servidores públicos federais na forma do artigo 8º da Lei nº 10.887, de 18 de junho de 2004.
Unidade responsável pelas decisões estratégicas	Ministério da Educação
Unidades executoras	Universidade Federal Rural do Semi-Árido
Áreas responsáveis por gerenciamento ou execução	Pró-Reitoria de Recursos Humanos
Coordenador da ação	Márdem José Matos Herculano, Portaria UFERSA/GAB Nº 182/2008, de 28/03/2008.

Resultados

Inserida como operação especial, esta ação também tem sua gestão sob a responsabilidade do Órgão responsável pelas decisões estratégicas, não havendo qualquer interferência institucional.

Quadro 20 – Metas e Resultados da ação: 12.122.1073.09HB

- Indicador:

META	Previsão	Execução	Execução/Previsão (%)
Financeira	6.623.469,00	6.573.494,42	99%
Física	-	-	-

2.3.5.2. Ação: 12.464.1073.2E14 – Reforma e Modernização de Infra-estrutura Física das Instituições Federais de Ensino Superior

Dados gerais

Quadro 21 - Dados gerais da ação: 12.464.1073.2E14

Tipo	Atividade
Finalidade	Recuperar, manter e/ou modernizar a infraestrutura física das Instituições Federais de Ensino Superior e dos Hospitais de Ensino, para assegurar a expansão da oferta de vagas do ensino de graduação, com qualidade.
Descrição	Restauração/modernização das edificações/instalações, com vistas a um adequado estado de uso, por meio de obras de pequeno vulto que envolvem ampliação, reforma e adaptação, bem como aquisições e/ou reposição de materiais, inclusive aqueles inerentes às pequenas obras, observados os limites da legislação vigente.
Unidade responsável pelas decisões estratégicas	Ministério da Educação
Unidades executoras	Universidade Federal Rural do Semi-Árido
Áreas responsáveis por gerenciamento ou execução	Pró-Reitoria de Planejamento e Administração
Coordenador da ação	Moacir Franco de Oliveira - Portaria UFERSA/GAB Nº 182/2008, de 28/03/2008.

Resultados

Esta ação visa alocar recursos para aquisição de equipamentos e material permanente, assim como para a construção de novas edificações, necessárias à modernização e ampliação da infraestrutura física das Instituições Federais de Ensino Superior (IFES). Em 2008, os recursos alocados nesta ação permitiram à UFERSA contratar a construção de diversas edificações no campus de Mossoró, iniciar a construção da primeira etapa do Campus de Angicos, adquirir veículos, bens de informática, condicionadores de ar, mobília e equipamentos de laboratórios acadêmicos e de pesquisa, para atender aos três segmentos da Instituição: discentes, técnico-administrativos e docentes.

Quadro 22 – Metas e Resultados da ação: 12.464.1073.2E14

- Indicador: Unidade modernizada

META	Previsão	Execução	Execução/Previsão (%)
Financeira	8.357.880,00	8.044.438,00	96%
Física	3	5	167%

2.3.5.3. Ação: 12.364.1073.4002 – Assistência ao Estudante do Ensino de Graduação

Dados gerais

Quadro 23 – Dados gerais da ação: 12.364.1073.4002

Tipo	Atividade
Finalidade	Apoiar os estudantes do ensino de graduação, mantendo, a critério da instituição, os restaurantes universitários, as casas de estudantes, e a assistência médico-odontológica.
Descrição	Fornecimento de alimentação, atendimento médico-odontológico, alojamento e transporte, dentre outras iniciativas típicas de assistência social ao educando, cuja concessão seja pertinente sob o aspecto legal e contribua para o bom desempenho do aluno na escola.
Unidade responsável pelas decisões estratégicas	Ministério da Educação
Unidades executoras	Universidade Federal Rural do Semi-Árido
Áreas responsáveis por gerenciamento ou execução	Pró-Reitoria de Planejamento e Administração
Coordenador da ação	Francisco Xavier de Oliveira Filho – Portaria UFERSA/GAB Nº 182/2008, de 28/03/2008.

Resultados

Para melhorar as condições de dedicação aos estudos dos alunos de graduação em condição socioeconômica de risco, os recursos alocados nesta ação são repassados aos discentes de menor renda familiar, sob a forma de Bolsa Atividade, com valor mensal de meio salário mínimo.

Como contrapartida à percepção deste benefício, o aluno destina 12 (doze) horas semanais ao apoio de atividades técnicas, administrativas ou acadêmicas na Instituição.

Em 2008, foram beneficiados 110 alunos, com aplicação integral dos recursos previstos (Quadro 24).

Quando comparado ao exercício de 2004, início do programa, os recursos aplicados em 2008, na concessão desse benefício apresentaram crescimento de 176,2%, refletindo uma ampliação no atendimento aos alunos

carentes. Verifica-se, ainda que as metas foram superadas, indicando a preocupação da Instituição com o cumprimento de seu papel social. A superação da meta física foi possibilitada por meio da sua complementação financeira, com recursos oriundos da ação 12.364.1073.4009 – Funcionamento de Cursos de Graduação.

Quadro 24 – Metas e Resultados da ação: 12.364.1073.4002

- Indicador: Alunos Assistidos com Bolsa Atividade

META	Previsão	Execução	Execução/Previsão (%)
Financeira	162.500,00	162.500,00	100%
Física	100	110	110%

2.3.5.4. Ação: 12.364.1073.4008 – Acervo Bibliográfico destinado às Instituições Federais e Ensino Superior e Hospitais de Ensino

Dados gerais

Quadro 25 - Dados gerais da ação: 12.364.1073.4008

Tipo	Atividade
Finalidade	Possibilitar a manutenção, a preservação, a disponibilização e ampliação do acervo bibliográfico das Instituições Federais de Ensino Superior e Hospitais de Ensino, para melhoria da qualidade do ensino de graduação.
Descrição	Aquisição de bibliografia básica para o ensino de graduação. Ordenação, catalogação, manutenção de sistemas informatizados, limpeza, manutenção e recuperação do acervo.
Unidade responsável pelas decisões estratégicas	Ministério da Educação
Unidades executoras	Universidade Federal Rural do Semi-Árido
Áreas responsáveis por gerenciamento ou execução	Pró-Reitoria de Planejamento e Administração
Coordenador da ação	Jorge Luiz de Oliveira Cunha – Portaria UFERSA/GAB Nº 182/2008, de 28/03/2008.

Resultados

Para o Exercício 2008, verifica-se (Quadro 26) que a meta física representada pela aquisição de acervo bibliográfico não foi alcançada em sua totalidade, embora a meta financeira tenha sido integralmente executada. Tal situação resultou do alto custo dos exemplares adquiridos, principalmente aqueles das áreas tecnológica e de medicina veterinária, cujos títulos foram sugestão do corpo docente.

Quadro 26 – Metas e Resultados da ação: 12.364.1073.4008

- Indicador: Volume disponibilizado

META	Previsão	Execução	Execução/Previsão (%)
Financeira	50.000,00	49.790,21	100%
Física	1.000	344	34%

2.3.5.5. Ação: 12.364.1073.4009 – Funcionamento de Cursos de Graduação

Dados gerais

Quadro 27 – Dados gerais da ação: 12.364.1073.4009

Tipo	Atividade
Finalidade	Garantir o funcionamento dos cursos de graduação das Instituições Federais de Ensino Superior – IFES, formar profissionais de alta qualificação para atuar nos diferentes setores da sociedade, capazes de contribuir para o processo de desenvolvimento nacional, com transferência de conhecimento pautada em regras curriculares.
Descrição	Manutenção da infra-estrutura física do campus, manutenção dos serviços terceirizados, pagamento dos serviços públicos e de pessoal ativo, incluindo participação em órgãos colegiados que congreguem o conjunto das instituições federais de ensino superior.
Unidade responsável pelas decisões estratégicas	Ministério da Educação
Unidades executoras	Universidade Federal Rural do Semi-Árido
Áreas responsáveis por gerenciamento ou execução	Divisão de Registro Escolar
Coordenador da ação	Joana D'arc Veras de Aquino – Portaria UFERSA/GAB Nº 182/2008, de 28/03/2008.

Resultados

Verifica-se que, em 2008, a Universidade superou, em 2%, o número previsto de matrículas ao final do exercício. Este acréscimo resultou, provavelmente, de diferentes fatores: menor evasão dos alunos dos novos cursos, maior número de transferências de outras Instituições e do ingresso de alunos portadores de diplomas de graduação (Quadro 28).

Quadro 28 – Metas e Resultados da ação: 12.364.1073.4009

- Indicador: Aluno matriculado

META	Previsão	Execução	Execução/Previsão (%)
Financeira	32.693.100,00	32.657.564,28	99,89%
Física	2.071	2.119	102%

2.3.6. Programa: 1375 - Desenvolvimento do Ensino da Pós-Graduação e da Pesquisa Científica

Dados gerais

Quadro 29 – Dados gerais do programa: 1375

Tipo de programa	Finalístico
Objetivo geral	Formar pessoal de alto nível no país e no exterior, com vistas à produção do conhecimento científico, para a solução dos grandes desafios educacionais, econômicos e sociais do Brasil.
Gerente do programa	Jorge Almeida Guimarães
Gerente executivo	Emídio Cantídio de Oliveira Filho
Indicadores ou parâmetros utilizados	
Público-alvo (beneficiários)	Alunos de Pós-Graduação, professores de ensino superior, pesquisadores, bem como o cidadão graduado que demonstre interesse em capacitação pós-graduada.

Principais Ações do Programa

O Programa contempla ações voltadas para promover o desenvolvimento da pós-graduação, da pesquisa científica e a disseminação de seus resultados, com a finalidade de formar profissionais altamente qualificados, com capacidade de contribuir para o desenvolvimento nacional, através da transferência do conhecimento e do desenvolvimento tecnológico.

Gestão das ações

2.3.6.1. Ação: 12.364.1375.4006 – Funcionamento dos Cursos de Pós-Graduação

Dados gerais

Quadro 30 – Dados gerais da ação: 12.364.1375.4006

Tipo	Atividade
Finalidade	Formar profissionais de alta qualificação para atuar nos diferentes setores da sociedade, capazes de contribuir para o processo de desenvolvimento nacional, com transferência de conhecimentos pautada em regras curriculares.
Descrição	Desenvolvimento de ações para assegurar a manutenção e o funcionamento dos cursos de pós-graduação nas Instituições Federais de Ensino Superior, correspondendo a dispêndios com a coordenação dos programas de pós-graduação, abrangendo organização das atividades de ensino, pesquisa e extensão. Manutenção de infra-estrutura física, manutenção de serviços terceirizados, pagamento de serviços públicos, entre outros.
Unidade responsável pelas decisões estratégicas	Ministério da Educação
Unidades executoras	Universidade Federal Rural do Semi-Árido
Áreas responsáveis por gerenciamento ou execução	Coordenação do Programa de Pós-Graduação em Fitotecnia
Coordenador da ação	José Domingues Fontenele Neto – Portaria UFRSA/GAB Nº 182/2008, de 28/03/2008

Resultados

Os resultados desta ação (Quadro 31), demonstram que apenas 52% da meta financeira prevista foi executada, embora a meta física tenha sido atingida em 100%. Tal resultado é, provavelmente, conseqüência da captação de recursos provenientes de órgãos de fomento à pesquisa, que contribuíram para o financiamento das atividades da pós-graduação, reduzindo os custos da instituição, por aluno.

Quadro 31 – Metas e Resultados da ação: 12.364.1375.4006

- Indicador: Aluno matriculado

META	Previsão	Execução	Execução/Previsão (%)
Financeira	54.096,00	27.878,70	52%
Física	150	150	100%

2.3.6.2. Ação: 12.571.1375.8667 – Pesquisa Universitária e Difusão de seus Resultados

Dados gerais

Quadro 32 - Dados gerais da ação: 12.571.1375.8667

Tipo	Atividade
Finalidade	Assegurar a manutenção dos meios que concorram para o fomento da pesquisa na descoberta de conhecimentos novos no domínio científico e tecnológico, na busca da melhoria da qualidade de vida da coletividade.
Descrição	Estudos, análises, diagnósticos e pesquisas e publicações científicas.
Unidade responsável pelas decisões estratégicas	Ministério da Educação
Unidades executoras	Universidade Federal Rural do Semi-Árido
Áreas responsáveis por gerenciamento ou execução	Pró-Reitoria de Pesquisa e de Pós-Graduação
Coordenador da ação	José Domingues Fontenele Neto – Portaria UFERSA/GAB Nº 182/2008, de 28/03/2008

Resultados

Para a ação que trata da difusão da pesquisa científica realizada pela Unidade, verifica-se com base nos resultados (Quadro 33), que, em 2008, embora a meta física tenha sido superada, não foram utilizados os recursos financeiros previstos para atendimento da meta. A não execução financeira dessa ação resultou, em parte, de dificuldades na realização da licitação para confecção do periódico Institucional. Também, contribuiu para esta situação, o fato das pesquisas estarem sendo divulgadas por iniciativa própria dos docentes e financiadas com recursos de outras instituições, especialmente da CAPES, CNPq e outras.

Quadro 33 - Metas e Resultados da ação: 12.571.1375.8667

- Indicador: Pesquisa publicada

META	Previsão	Execução	Execução/Previsão (%)
Financeira	23.500,00	0,00	0%
Física	164	180	109%

2.4. DESEMPENHO OPERACIONAL

São apresentadas, a seguir, informações sobre a evolução dos principais gastos efetuados nos três últimos exercícios. Também são apresentados os Indicadores de Gestão, conforme Decisão nº 408/2002-TCU-Plenário. Como complemento aos indicadores definidos na Decisão nº 408/2002-TCU-Plenário, foram agregados, ainda, alguns outros Indicadores de Gestão Acadêmica, aprovados em 2003, em Plenária do Fórum Nacional de Pró-Reitores de Planejamento e Administração – FORPLAD, abrangendo outros aspectos relevantes e inerentes à gestão acadêmica. Com este conjunto ampliado de indicadores, espera-se apresentar um conjunto de informações representativas do esforço institucional na busca da efetividade, eficácia e eficiência da gestão.

2.4.1. Evolução de gastos gerais

Quadro 34 - Evolução dos gastos gerais da UFERSA nos três últimos exercícios, conforme recomendam os normativos vigentes.

DESCRIÇÃO	ANO		
	2006	2007	2008
1. Passagens	70.732,46	94.325,29	113.022,03
2. Diárias e ressarcimentos de despesas em viagens	97.455,21	146.528,33	189.680,57
3. Serviços terceirizados	321.597,24	559.222,30	661.843,67
3.1. Publicidade	-	-	-
3.2. Vigilância, limpeza e conservação	253.486,44	445.219,28	581.258,37
3.3. Tecnologia da Informação	5.954,08	11.264,85	21.132,82
3.4. Outras Terceirizações	18.398,53	27.596,77	28.854,48
3.5. Suprimento de fundos	43.758,19	75.141,40	30.598,50
4. Cartão corporativo	-	-	37.315,36
TOTAIS	489.784,91	800.075,92	1.001.861,63

Gráfico 01 - Evolução dos gastos gerais da UFERSA no período de 2006 a 2008.

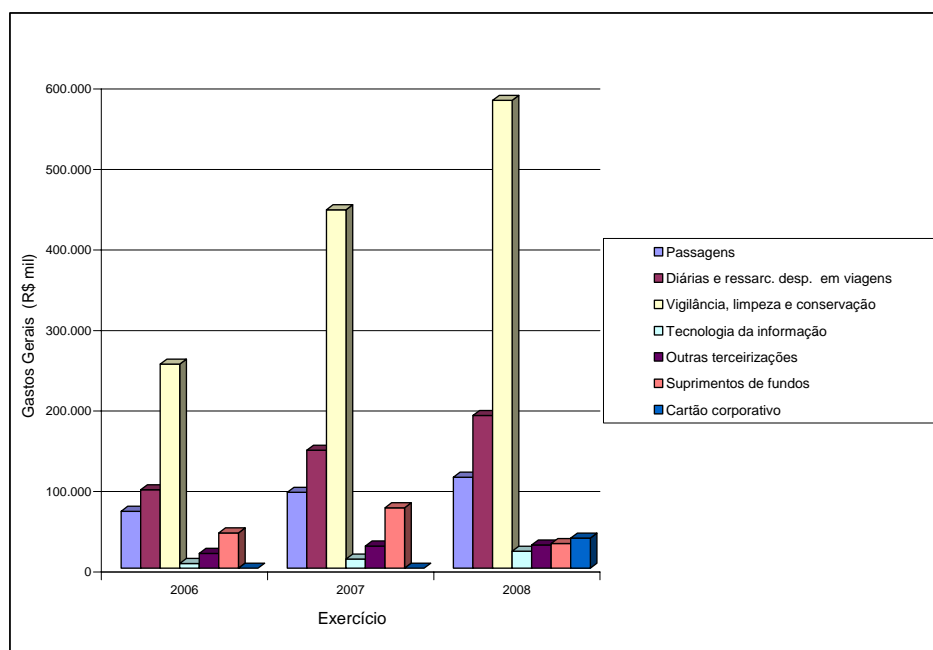

Ao ser analisada a evolução dos gastos gerais da Instituição para os exercícios 2006 a 2008 (Quadro 34 e Gráfico 01), verifica-se que são crescentes

todas as despesas especificadas, excetuando-se os serviços com publicidade, em que não foram utilizados recursos para este fim e, ainda, os gastos com serviços de tecnologia da informação e através de suprimentos de fundos e cartão corporativo, que decrescem no período. A redução dos gastos com serviços de tecnologia da informação, resulta de ações da Unidade para melhoria da infraestrutura de informática, através da aquisição de novos bens de informática, reduzindo as demandas para conserto. A redução de despesas através de suprimento de fundos e cartão corporativo é resultado de um melhor planejamento das compras e contratação de serviços. Também foi feito esforço para utilizar estas modalidades de pagamento apenas para as situações em que as despesas não possam aguardar o devido processo normal. Quanto aos demais gastos, o comportamento observado é resultado do crescimento da Instituição, a partir do seu processo de transformação em universidade em 2005, processo de expansão e adesão ao REUNI. Em função deste processo foram realizados concursos públicos para contratação de servidores, demandando maiores gastos com diárias e passagens para membros externos componentes de bancas examinadoras; foram criados novos cursos de graduação e de pós-graduação elevando as atividades de aulas práticas em setores fora da unidade. Os gastos com terceirização elevaram-se por consequência de medidas adotadas pela administração com a contratação de serviço de vigilância visando melhorar a segurança Institucional e ainda em função da contratação de maior número de pessoal auxiliar de serviços gerais, necessários à manutenção e limpeza das novas instalações para docentes, laboratórios e blocos de salas de aula, incluindo-se neste contingente, pessoal para manutenção predial, elétrica e hidráulica das antigas instalações.

2.4.2 Indicadores de Gestão – Decisão nº 408/2002 – TCU - Plenário

Em consonância com as orientações para cálculo dos Indicadores de Gestão, definidos na Decisão nº 408/2002 e Acórdãos nºs 1043/2006 e 2167/2006 do Tribunal de Contas da União, encontram discriminados a seguir (Quadro 35), os Indicadores de Gestão da Universidade Federal Rural do Semi-Árido –

UFERSA, referentes ao período de 2004 a 2008, como forma de constituir uma série histórica que possibilite o acompanhamento da evolução de aspectos relevantes de desempenho da Unidade Jurisdicionada em análise.

Quadro 35 - Indicadores de Gestão – 2004/2008, conforme Decisão nº 408/2002 – TCU - Plenário

Discriminação	2008	2007	2006	2005	2004	2008/04 (%)
I – Custo Corrente sem HU/Aluno Equivalente	11.525,28	9.533,53	8.026,94	5.969,39	7.177,66	160,57
II – Aluno Tempo Integral/Professor Equivalente	10,82	12,9	13,23	13,10	12,22	88,54
III – Aluno Tempo Integral/Funcionário Equivalente	6,46	7,10	6,58	4,87	3,90	165,64
IV – Funcionário Equivalente./Professor Equivalente	1,68	1,82	2,00	2,69	3,13	53,67
V – Grau de Participação Estudantil	0,76	0,90	0,98	0,82	0,80	95,00
VI – Grau de Envolvimento com Pós Graduação	0,08	0,07	0,112	0,04	0,02	400,00
VII – Conceito CAPES/MEC para a Pós-Graduação	3,67	3,00	3,50	4,00	4,00	91,75
VIII- Índice de Qualificação do Corpo Docente	3,89	4,64	4,37	4,30	4,05	96,05
IX – Taxa de Sucesso na Graduação	0,61	0,54	1,31	0,51	0,41	148,78
Responsável pelo cálculo: George Bezerra Ribeiro – Pró-Reitor de Planejamento e Administração						

Gráfico 02 - Indicadores de Gestão da UFERSA – 2004/2008, conforme Decisão nº 408/2002 – TCU – Plenário.

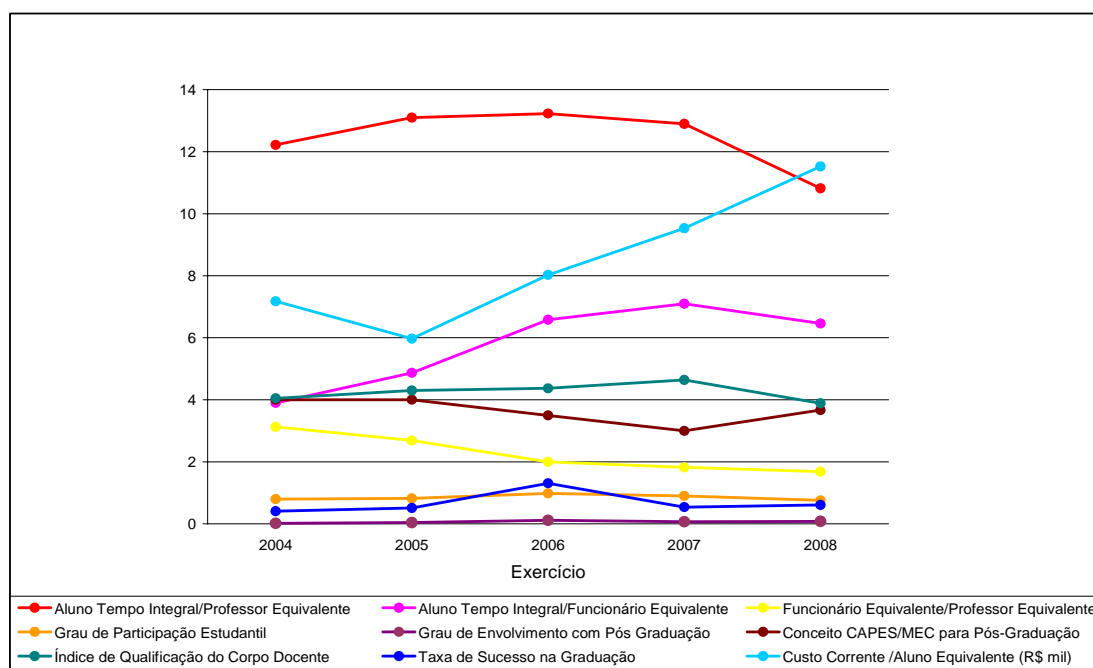

Os indicadores de Gestão do Exercício de 2008, quando comparados ao exercício de 2004, expressam:

- 1) O Custo Corrente por Aluno Equivalente indica o custo do aluno de graduação e de pós-graduação *Stricto sensu* da Instituição. Em 2008, o acréscimo no custo por aluno equivalente foi de 60,6%, em relação a 2004. Verifica-se ainda, em relação a este índice, que de 2005 a 2008 os custos por aluno equivalente são crescentes. Esse crescimento nos anos recentes está associado, certamente, ao aumento gradativo de recursos que a unidade passou a dispor a partir de seu processo de transformação em universidade, o que permitiu que fossem implantadas medidas para oferecer mais qualidade ao ensino de graduação e de pós-graduação. Reflete também, o maior investimento na estrutura da Universidade com o objetivo de prepará-la para absorver os novos cursos e o correspondente aumento futuro do número de alunos.

- 2) A relação Aluno Tempo Integral/Professor Equivalente demonstra que em 2008 a Unidade Gestora apresentou, aproximadamente, 10,82 alunos em tempo integral por professor equivalente, enquanto em 2004, esse quantitativo foi de 12,22 alunos por professor. A variação para menos nesse indicador, ainda é reflexo da contratação de professores, necessária para dar suporte à ampliação das áreas de atuação da Universidade, conseqüência da implantação dos novos cursos de graduação e de pós-graduação durante o exercício. Esta relação deverá aumentar naturalmente e gradativamente, à medida em que os novos cursos sejam consolidados.

- 3) A relação Aluno em Tempo Integral/Funcionário Equivalente para o exercício 2008 é de 6,45 alunos por funcionário, quando em 2007 a relação obteve índice igual a 7, refletindo a mesma tendência observada para o índice anterior, em conseqüência da contratação de servidores técnico-administrativos, necessários para a reestruturação da Universidade. A exemplo, do item anterior, espera-se um crescimento natural e gradativo desta relação na medida em que ocorra a consolidação dos novos cursos.

- 4) Em 2008, a relação Funcionário/Professor Equivalente apresentou uma redução de 46,32%, quando comparada a do exercício 2004. No entanto, se comparada ao exercício de 2007, essa relação teria uma redução de, aproximadamente, 8%. Contribuíram para a redução da relação funcionário/professor equivalente, os longos períodos sem contratação de servidores técnicos, a ausência de políticas salariais atraentes aos técnico-administrativos e os maiores incentivos dados por parte do governo federal à permanência de docentes nas instituições. Este indicador sinaliza para uma provável necessidade de recomposição do quadro de técnicos administrativos.

- 5) O índice denominado Grau de Participação Estudantil é obtido da correlação entre o quantitativo de alunos de graduação em tempo integral e o total de alunos de cursos de graduação matriculados, em cada exercício. Quando relaciona-se este índice ao obtido para o exercício de 2007, verifica-se sua redução em 15,5%. Esta redução estaria associada à

implantação de novos cursos durante o exercício, que reduz a relação entre diplomados e ingressantes, impactando negativamente o índice. Cabe destacar, que dos 11 cursos de graduação ofertados, atualmente, pela UFERSA, apenas dois cursos, os mais antigos, têm alunos diplomados no período de 2004 a 2008.

- 6) O Grau de Envolvimento com a Pós-Graduação indica a participação dos alunos dos programas de pós-graduação em relação ao total de alunos da instituição. Verifica-se que a relação de alunos matriculados na pós-graduação entre 2004 e 2008, evoluiu de 2 para 8 %, em relação ao total de alunos da Instituição. Torna-se importante observar que, mesmo com o aumento do número de alunos matriculados nos cursos de graduação, houve, proporcionalmente, um aumento nas matrículas nos cursos de pós-graduação. Pode-se atribuir este resultado à ampliação do número de vagas nos atuais programas de pós-graduação, além da criação de dois novos programas de mestrado.
- 7) O Conceito CAPES/MEC para a Pós-Graduação, expressa a média obtida pela Instituição nos cursos de pós-graduação, de acordo com a avaliação da CAPES. Apesar de o índice sugerir que a Universidade não está desenvolvendo com a devida ênfase as ações constantes dos programas plurianuais do governo federal voltadas à pós-graduação, o resultado reflete o fato da Unidade ter criado, nos 3 últimos exercícios, 4 novos programas de mestrado, que ainda não foram avaliados pela CAPES.
- 8) A redução no Índice de Qualificação do Corpo Docente em relação aos exercícios anteriores, resulta do quantitativo de contratações recentes, de docentes na categoria de professor assistente. Quando comparado ao percentual do exercício de 2007 essa redução representa cerca de 16,16%. Historicamente, a Instituição, sempre desenvolveu políticas de capacitação de docentes, que devem ser ampliadas no Plano de Desenvolvimento Institucional – 2009/2013. Mesmo assim, torna-se importante ressaltar que este índice é crescente no período de 2004 a 2007.

- 9) Ao ser analisada a Taxa de Sucesso na Graduação, verifica-se que ela é historicamente crescente. Em 2008, chega a apresentar um crescimento de 48,78% em relação à Taxa de 2004. Este aumento é, provavelmente, consequência da melhoria dos recursos didáticos, da ampliação dos programas de assistência ao educando e do maior incentivo à iniciação científica.

2.4.2.1 Componentes consideradas no cálculo dos Indicadores de Gestão

a) Custo Corrente sem HU

O Custo Corrente sem HU (Hospital Universitário), conforme apresentado é calculado, deduzindo-se das Despesas Correntes do exercício, as despesas com Aposentadorias, Reformas, Pensões, Sentenças Judiciais, Despesas com pessoal cedido - docente e técnico-administrativo e Despesas com afastamento País/Exterior - docente e técnico-administrativo.

Em 2008 o custo Corrente apresentou um crescimento de 35,52%, quando comparado a 2007, e de 184,13 % em relação a 2004.

As despesas com Aposentadorias, Pensões e Sentenças Judiciais em 2008 apresentaram crescimento de 54,83 % em relação a 2004 e de 3,14 % em relação a 2007. Entretanto, quando se analisa a participação destes componentes, na composição das Despesas Correntes dos anos de 2004 e 2008, observa-se que esta apresentou declínio de 50,52 % para 35,76 % .

O Custo Corrente, resultante da dedução desses componentes apresenta em 2008, acréscimo de 35,52 %, em relação a 2007, e de 184,13 % em relação a 2004.

Esse desempenho reflete, em parte, a redução proporcional das despesas com aposentadorias, pensões e sentenças judiciais, mas é devido, principalmente, ao ingresso de recursos orçamentários e extra-orçamentários, resultantes de novos programas de governo, de descentralizações de créditos e outros meios de transferências, efetuadas em 2008.

Quadro 36 – Evolução do Custo Corrente Anual da Universidade Federal Rural do Semi-Árido – 2004/2008

DISCRIMINAÇÃO	2008	2007	2006	2005	2004	2008/04 (%)
(=) Custo Corrente	45.436.251,93	33.527.989,70	26.973.394,57	15.654.715,75	15.991.545,37	236,92
Despesas correntes	70.732.392,67	58.053.948,64	50.081.228,22	34.671.825,17	32.341.431,83	197,54
(-) 65% das despesas com Hospitais Universitários ⁽¹⁾	-	-	-	-	-	-
(-) Aposentadorias e reformas	7.557.335,67	6.541.543,83	6.321.913,85	5.253.427,11	4.531.822,65	166,57
(-) Pensões	1.957.901,42	1.723.569,00	1.532.082,08	1.151.763,03	854.397,47	284,49
(-) Sentenças Judiciais	15.780.903,65	16.260.846,11	15.180.806,67	12.531.561,55	10.951.584,63	151,91
(-) Despesas com pessoal cedido docente	-	-	-	-	-	-
(-) Despesas com pessoal cedido técnico-administrativo	38.438,53	-	86.349,71	80.357,73	12.081,71	318,15
(-) Despesas com afastamento do País/Exterior docente	5.686,33	-	-	-	-	-
(-) Despesas com afastamento do País/Exterior técnico-administrativo	-	-	-	-	-	-
Responsável pela informação: Antonio Aldemir Fernandes Lemos – Diretor da Divisão de Orçamento e Finanças						
Responsável pelo cálculo: George Bezerra Ribeiro – Pró-Reitor de Planejamento e Administração						

Nota: (1) A UFERSA não possui Hospital Universitário

Gráfico 03 – Evolução do Custo Corrente e Despesas Anuais da Universidade Federal Rural do Semi-Árido - 2004/2008

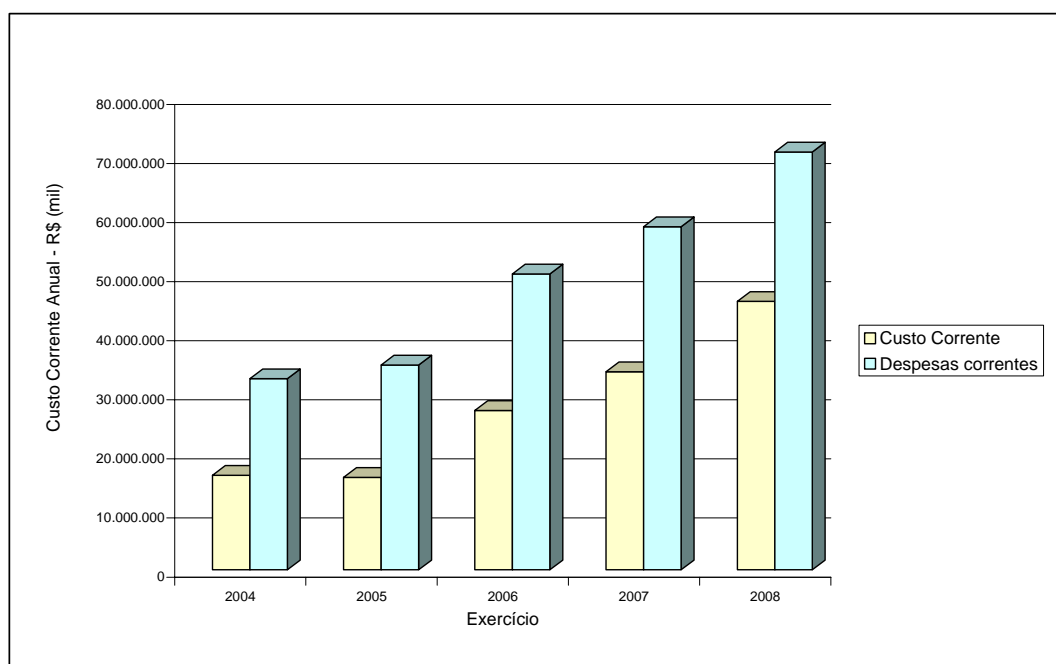

b) Aluno em Tempo Integral

Expressa uma estimativa do tempo total de permanência dos alunos dos cursos de graduação e pós-graduação. No caso dos alunos de graduação é considerado o ano ou semestre do suposto ingresso dos estudantes que se graduam no exercício. É calculado conforme os itens 2.2, 2.3 e 2.4 do documento intitulado “Orientações para o Cálculo dos Indicadores de Gestão” – Decisão N° 408/2002 – Plenário.

c) Aluno Equivalente

Expressa uma estimativa dos custos para a formação dos alunos de graduação e pós-graduação, considerando-se os as diferenças de custos para formação do aluno, em cada curso. É calculado conforme os itens 2.5 e 2.6 do documento intitulado “Orientações para o Cálculo dos Indicadores de Gestão” – Decisão N° 408/2002 – Plenário.

d) Professor Equivalente

É uma referência ao número de docentes em tempo integral (40 horas ou Dedicção Exclusiva), convertendo-se proporcionalmente os docentes que se enquadram em outros regimes de dedicação, conforme o item 3 do documento intitulado “Orientações para o Cálculo dos Indicadores de Gestão” – Decisão N° 408/2002 – Plenário.

e) Funcionário Equivalente sem HU

É uma referência ao número de funcionários em tempo integral (40 horas ou Dedicção Exclusiva), convertendo-se proporcionalmente os docentes que se enquadram em outros regimes de dedicação, desconsiderando-se os servidores lotados em Hospitais Universitários, conforme o item 4B do documento intitulado “Orientações para o Cálculo dos Indicadores de Gestão” – Decisão N° 408/2002 – Plenário.

Quadro 37 - Aluno de Graduação (A_G), Aluno de Graduação Equivalente (A_{GE}) e Aluno de Graduação em Tempo Integral (A_GTI), da Universidade Federal Rural do Semi-Árido em 2008

Cursos	Número de Diplomados (N _{DI})	Duração Padrão (D _{PC})	Fator de Retenção	Número de ingressantes em 2008	Número total ingressantes em 2007 (N _i)	Peso do Grupo	A _G TI	A _{GE}	A _G
Agronomia	94	5	0,0500	165	169	2,0	582,25	1.164,50	660,50
Medicina Veterinária	35	5	0,0650	75	73	4,5	236,38	1.063,69	277,00
Zootecnia ⁽¹⁾	0	5	0,0650	53	51	4,5	66,25	298,13	144,00
Engenharia Agrícola e Ambiental ⁽¹⁾	0	5	0,0820	26	51	2,0	32,50	65,00	127,50
Engenharia de Pesca ⁽²⁾	0	5	0,0820	52	51	2,0	65,00	130,00	116,50
Engenharia de Produção ⁽³⁾	0	5	0,0820	38	51	2,0	47,50	95,00	78,00
Ciências Computação ⁽³⁾	0	4	0,1325	52	51	1,5	52,00	78,00	104,50
Administração ⁽³⁾	0	4	0,1000	108	101	1,0	108,00	108,00	196,50
Engenharia Mecânica ⁽⁴⁾	0	5	0,0820	27	25	2,0	33,75	67,50	43,50
Engenharia de Energia ⁽⁴⁾	0	5	0,0820	25	25	2,0	31,25	62,50	44,50
Ciência e Tecnologia ⁽⁵⁾	0	3	0,0820	300	-	2,0	225,00	450,00	150,00
Total	129	-	-	921	648	-	1.479,88	3.582,32	1.942,50
Responsável pelas informações: Dados obtidos da plataforma PingIFES									
Responsável pelo cálculo: George Bezerra Ribeiro - Pró-Reitor de Planejamento e Administração									

- Notas: (1): Os cursos de Zootecnia e Engenharia Agrícola e Ambiental foram implantados no semestre 2004.2;
 (2): O curso de Engenharia de Pesca foi implantado em 2006.1;
 (3): Os cursos de Engenharia da Produção, Ciências da Computação e Administração foram implantados em 2006.2;
 (4): Os cursos de Engenharia Mecânica e Engenharia de Energia foram implantados em 2007.2.
 (5): O curso de Ciência e Tecnologia foi implantado em 2008.1

Quadro 38 - Alunos matriculados em cursos de graduação na Universidade Federal Rural do Semi-Árido – 2004/2008

Cursos	2008⁽¹⁾	2007	2006	2005	2004	2008/04 (%)
Agronomia	660,5	669	662	691	647	102,16
M. Veterinária	277	268	271	300	261	106,51
Zootecnia	144	115	89	62	25	576,00
E. Agr Ambiental	127,5	113	93	61	25	536,00
E. de Pesca	116,5	69	35			
E. de Produção	78	50	26			
C. Computação	104,5	48	25			
Administração	196,5	99	50			
E. Mecânica	43,5	25				
E. de Energia	44,5	25				
C. e Tecnologia	150					
Total	1942,5	1481	1251	1114	958	219,94
Responsável pelo cálculo: George Bezerra Ribeiro – Pró-Reitor de Planejamento e Administração						

Nota: (1) Média das matrículas dos períodos 2008.1 e 2008.2

Quadro 39 - Aluno de graduação equivalente na Universidade Federal Rural do Semi-Árido - 2004/2008

Cursos	2008⁽¹⁾	2007	2006	2005	2004	2008/04 (%)
Agronomia	1.164,50	1.230,50	1.300,00	1.132,50	962,00	121,05
M. Veterinária	1.063,69	1.034,10	1.195,20	972,00	1.013,00	105,00
Zootecnia	298,13	286,88	286,88	292,50	141,00	211,44
E. Agric Ambiental	65,00	127,50	130,00	127,50	62,00	104,84
E. de Pesca	130,00	127,50	125,00			
E. de Produção	95,00	127,50	65,00			
C. Computação	78,00	95,63	46,88			
Administração	108,00	126,25	62,50			
E. Mecânica	67,50	62,50				
E. de Energia	62,50	62,50				
C. e Tecnologia	450,00					
Total	3.582,32	3.280,86	3.211,46	2.524,50	2.178,00	164,48
Responsável pelo cálculo: George Bezerra Ribeiro – Pró-Reitor de Planejamento e Administração						

Quadro 40 - Aluno de graduação tempo integral na Universidade Federal Rural do Semi-Árido – 2004/2008

Cursos	2008	2007	2006	2005	2004	2008/04 (%)
Agronomia	582,25	615,25	650,00	566,25	481,00	121,05
M. Veterinária	236,38	229,80	265,60	216,00	225,00	105,06
Zootecnia	66,25	63,75	63,75	65,00	31,00	213,71
E. Agrícola e Ambiental	32,50	63,75	65,00	62,50	31,00	104,84
E. de Pesca	65,00	63,75	62,50			
E. de Produção	47,50	63,75	32,50			
C. Computação	52,00	63,75	31,25			
Administração	108,00	126,25	62,50			
E. Mecânica	33,75	31,25				
E. de Energia	31,25	31,25				
C. e Tecnologia	225,00					
Total	1.479,88	1.352,55	1.233,10	909,75	768,00	192,69
Responsável pelo cálculo: George Bezerra Ribeiro – Pró-Reitor de Planejamento e Administração						

Os dados relativos aos cursos de graduação indicam que em 2008, o crescimento no número de alunos matriculados nos cursos de graduação da UFERSA é de 119,94 % em relação a 2004, e de 42,27 %, quando comparado a 2007 (Quadro 38). O quantitativo de alunos equivalentes no período de 2004 a 2008, por sua vez, indica uma evolução de 164,50% e um crescimento de 9,19% em comparação a 2007(Quadro 39). Já o acréscimo do Aluno de Graduação Tempo Integral em 2008, em relação a 2004 é de 92,69% e de 9,41% quando comparado a 2007 (Quadro 40).

A evolução da graduação na UFERSA, para o período 2004 – 2008, está evidenciada no (Gráfico 04).

Gráfico 04 – Evolução da graduação da Universidade Federal Rural do Semi-Árido – 2006/2008

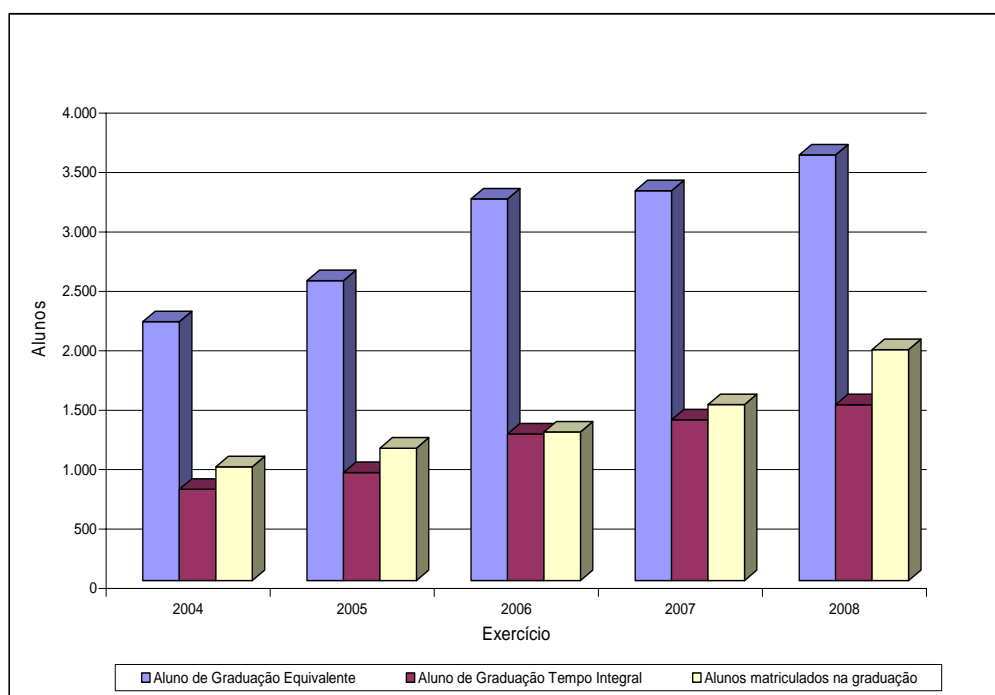

Quadro 41 - Candidatos inscritos em processos seletivos para ingresso em cursos de graduação da Universidade Federal Rural do Semi-Árido – 2004/2008

Cursos	2008	2007	2006	2005	2004	2008/04 (%)
Agronomia	1008	884	1.061	1.023	940	70,21
M. Veterinária	548	546	637	582	478	80,33
Zootecnia	295	275	358	306	148	129,73
E. Agrícola e Ambiental	190	363	468	176	90	283,33
E. de Pesca	260	312	271			
E. de Produção	257	600	421			
C. da Computação	407	538	220			
Administração	1009	935	455			
E. Mecânica	288	254				
E. de Energia	236	157				
C. e Tecnologia	1431					
Total	5929	4864	3891	2087	1656	358,03
Responsável pelo cálculo: George Bezerra Ribeiro – Pró-Reitor de Planejamento e Administração						

A implantação de novos cursos a partir de 2004, vem ampliando a participação de candidatos nos processos seletivos da UFERSA. Em 2008 participaram do processo seletivo, 5.929 candidatos, representando um incremento de 258,03 % em comparação a 2004.

A concorrência nos processos seletivos, declinou de 8,39 candidatos por vaga em 2004, para 6,89 candidatos em 2008, com redução de aproximadamente, 17,88%.

Quadro 42 - Vagas ofertadas em cursos de graduação pela Universidade Federal Rural do Semi-Árido – 2004/2008

Cursos	2008	2007	2006	2005	2004	2008/04 (%)
Agronomia	160	160	160	160	160	100
M. Veterinária	50	50	50	50	50	100
Zootecnia	50	50	50	50	25	200
E. Agrícola e Ambiental	25	50	50	50	25	100
E. de Pesca	50	50	50			
E. de Produção	50	50	50			
C. da Computação	25	50	25			
Administração	100	100	50			
E. Mecânica	25	25				
E. de Energia	25	25				
C. e Tecnologia	300					
Total	860	610	485	310	260	330,77
Responsável pelo cálculo: George Bezerra Ribeiro – Pró-Reitor de Planejamento e Administração						

A oferta de vagas para o ensino de graduação em 2008 apresenta crescimento de 230,77 %, em relação a 2004 devido a implantação dos cursos de Engenharia de Pesca, Engenharia da Produção, Ciências da Computação, Administração, Engenharia Mecânica, Engenharia de Energia e Ciência e Tecnologia e ao aumento do número de vagas do curso de Zootecnia. Já quando comparada a 2007, a evolução na oferta de vagas em 2008 é de 40,98 %.

Observa-se no (Gráfico 05) que o número de alunos inscritos nos processos seletivos de para os cursos de graduação, para os exercícios de 2004 a 2008 crescem, à medida que, novas vagas são oferecidas, em função da criação de novos cursos de graduação.

Gráfico 05 – Evolução do número de ingressos nos cursos de graduação da Universidade Federal Rural do Semi-Árido – 2004/2008

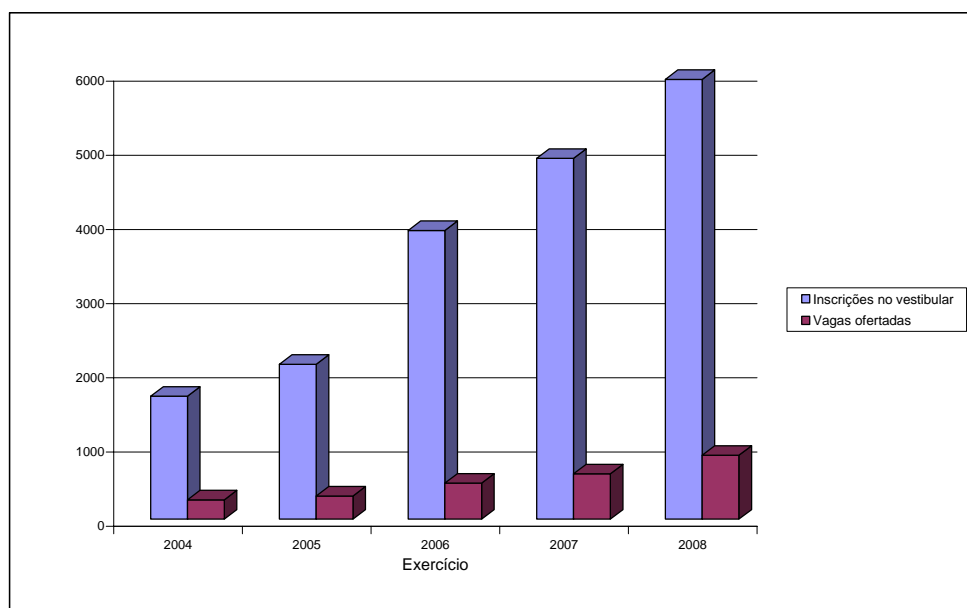

Quadro 43 - Alunos concluintes de cursos de graduação na Universidade Federal Rural do Semi-Árido – 2004/2008

Cursos	2008	2007	2006	2005	2004	2008/04 (%)
Agronomia	94	101	105	90	69	136,23
M. Veterinária	35	34	48	30	31	112,90
Zootecnia						
E. Agrícola e Ambiental						
E. de Pesca						
E. de Produção						
C. da Computação						
Administração						
E. Mecânica						
E. de Energia						
C. e Tecnologia						
Total	129	135	153	120	100	129,00
Responsável pelo cálculo: George Bezerra Ribeiro – Pró-Reitor de Planejamento e Administração						

Em 2008, a evolução no número de alunos diplomados é de 29,00 % em relação a 2004.

Quadro 44 - Alunos dos programas de pós-graduação (*Stricto Sensu*) na Universidade Federal Rural do Semi-Árido – 2004/2008

Mestrados							
Mestrado em Fitotecnia							
Ano	Inscritos para Seleção	Alunos Aprovados	Concorrência (cand/vaga)	Alunos Matriculados			Dissertações Defendidas
				Remanescentes do Ano Anterior	Novos	Total	
2004	44	18	2,40	15	10	25 ⁽¹⁾	11
2005	46	18	2,60	24	15	39	16
2006	33	16	2,06	23	14	37	13
2007	56	14	4,00	23	13	36	13
2008	66	25	2,64	23	20	43	11
Mestrado em Ciência Animal⁽¹⁾							
Ano	Inscritos para Seleção	Alunos Aprovados	Concorrência (cand/vaga)	Alunos Matriculados			Dissertações Defendidas
				Remanescentes do Ano Anterior	Novos	Total	
2006	37	10	3,70	-	10	10	-
2007	32	14	2,29	13	14	27	1
2008	41	19	2,16	25	19	44	15
Mestrado em Irrigação e Drenagem⁽¹⁾							
Ano	Inscritos para Seleção	Alunos Aprovados	Concorrência (cand/vaga)	Alunos Matriculados			Dissertações Defendidas
				Remanescentes do Ano Anterior	Novos	Total	
2006	35	10	3,50	-	10	10	-
2007	20	12	1,67	8	12	20	-
2008	31	19	1,63	18	19	37	9
Mestrado em Ciência do Solo⁽²⁾							
Ano	Inscritos para Seleção	Alunos Aprovados	Concorrência (cand/vaga)	Alunos Matriculados			Dissertações Defendidas
				Remanescentes do Ano Anterior	Novos	Total	
2008	43	10	4,3	13	9	22	-
Mestrado em Ciência da Computação⁽³⁾							
Ano	Inscritos para Seleção	Alunos Aprovados	Concorrência (cand/vaga)	Alunos Matriculados			Dissertações Defendidas
				Remanescentes do Ano Anterior	Novos	Total	
2008	50	11	45	0	11	11	-
Doutorado							
Doutorado em Fitotecnia⁽⁴⁾							
Ano	Inscritos para Seleção	Alunos Aprovados	Concorrência (cand/vaga)	Alunos Matriculados			Dissertações Defendidas
				Remanescentes do Ano Anterior	Novos	Total	
2005	18	10	1,80	-	10	10	-
2006	33	13	2,54	09	13	22	-
2007	41	18	2,28	22	13	35	-
2008	39	16	2,43	35	12	47	10
Responsáveis pelas informações: José Domingues Fontenele Neto – Pró-Reitor de Pesquisa e Pós-Graduação							

Notas: (1) Aprovados pelo MEC em 2006; (2) Aprovado pelo MEC em 2007; (3) Aprovado pelo MEC em 2008; (4) Aprovado pelo MEC em 2005.

Quadro 45 - Alunos matriculados nos programas de pós-graduação na Universidade Federal Rural do Semi-Árido – 2004/2008

Cursos	2008	2007	2006	2005	2004	2008/04 (%)
Mestrado	157	83	57	39	25	628
Doutorado	47	35	22	10	-	-
Total	204	118	79	49	25	816
Responsável pelas informações: José Domingues Fontenele Neto - Pró-Reitor de Pesquisa e Pós-Graduação						
Responsável pelo cálculo: George Bezerra Ribeiro - Pró-Reitor de Planejamento e Administração						

Gráfico 06 – Evolução da pós-graduação na Universidade Federal Rural do Semi-Árido – 2004/2008

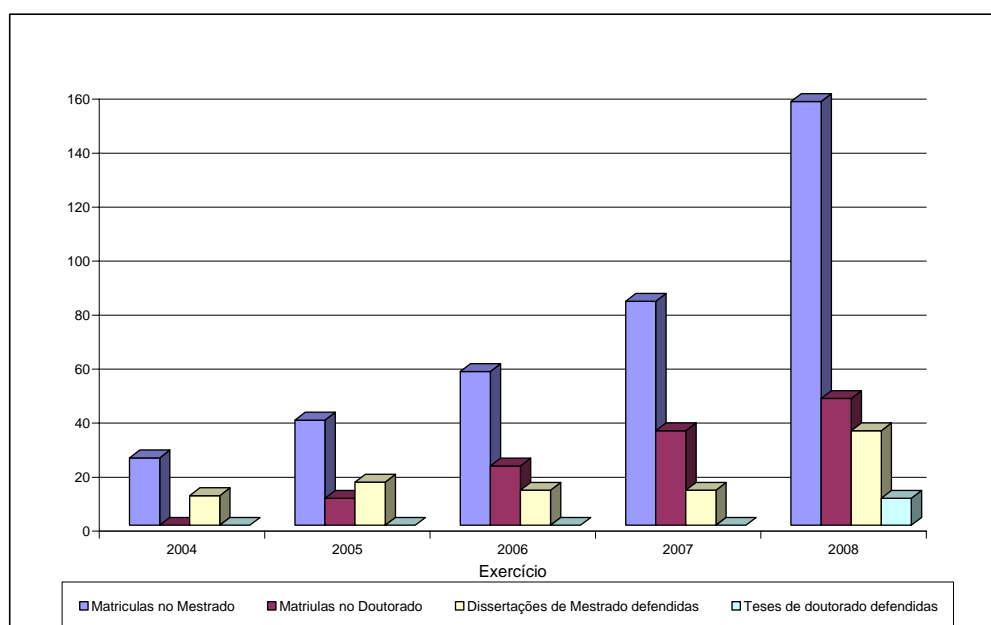

A evolução da Pós-Graduação na Ufersa pode ser observada ao serem analisados os (Quadros 44 e 45) e o (Gráfico 06). Verifica-se que a expansão de alunos matriculados nos programas de pós-graduação em 2008, foi de 716% em relação a 2004. Essa evolução se deve a implantação do Doutorado em Fitotecnia em 2005, dos cursos de Mestrado em Irrigação e Drenagem e Ciências Animais, em 2006, do curso de Mestrado em Ciência do Solo em 2007 e do curso de Mestrado em Ciência da Computação em 2008.

Quadro 46 - Aluno de pós-graduação tempo integral na Universidade Federal Rural do Semi-Árido – 2004/2008

Cursos	2008	2007	2006	2005	2004	2008/04 (%)
Mestrado	314	166	114	78	50	628
Doutorado	94	70	44	20	-	-
Total	408	236	158	98	50	816
Responsável pelas informações: José Domingues Fontenele Neto - Pró-Reitor de Pesquisa e Pós-Graduação						
Responsável pelo cálculo: George Bezerra Ribeiro - Pró-Reitor de Planejamento e Administração						

Quadro 47 - Conceito CAPES para os programas de pós-graduação da Universidade Federal Rural do Semi-Árido – 2004/2008

Cursos	2008	2007	2006	2005	2004	2008/04 (%)
Mestrado Fitotecnia	5	4	4	4	4	125
Mestrado Ciência Animal	3	3	3			
Mestrado em Irrigação e Drenagem	3	3	3			
Mestrado em Ciência do Solo	3	3				
Mestrado em Ciência da Computação	3					
Doutorado em Fitotecnia	5	4	4	4		
Média	3,67	3	3,5	4	4	91,67
Responsável pelas informações: José Domingues Fontenele Neto - Pró-Reitor de Pesquisa e Pós-Graduação						
Responsável pelo cálculo: George Bezerra Ribeiro - Pró-Reitor de Planejamento e Administração						

Em 2008, o Programa de Mestrado em Fitotecnia aumentou o conceito de 4 para 5, na avaliação da CAPES. No mesmo exercício, o Programa de Doutorado em Fitotecnia teve o seu conceito alterado de 4 para 5 como resultado de sua primeira avaliação pela CAPES. Em função do aumento dos conceitos dos cursos do Programa de Pós-Graduação em Fitotecnia, a média do conceito CAPES aumentou de 22,33% em 2008, em relação a 2007.

2.4.2.2 Indicadores de Gestão Acadêmica segundo o FORPLAD

A metodologia adotada no cálculo dos indicadores de Gestão Acadêmica está registrada no documento Indicadores de Gestão – do Fórum Nacional de Pró-Reitores de Planejamento e Administração – FORPLAD.

Quadro 48 - Indicadores de Gestão Acadêmica da Universidade Federal Rural do Semi-Árido – Evolução 2004/2008

Discriminação	2008	2007	2006	2005	2004	2008/04 (%)
1. Relação Aluno Diplomado/Docente	0,76	1,12	1,46	1,56	1,49	51,01
2. Relação Aluno/Docente	8,71	12,24	11,74	11,83	11,46	76,00
3. Índice de Crescimento das Vagas Oferecidas na graduação	572,05	413	287	194	162	353,12
4. Índice de Crescimento das Matrículas na Graduação	404,27	308	260	232	192	210,55
5. Densidade do Processo Seletivo de Ingresso	6,89	7,37	8,40	6,76	6,36	108,33
6. Taxa de Evasão na Graduação	21,91	21,18	18,31	8,98	9,79	223,80
7. Taxa de Excelência na Pós-Graduação	0,22	0,31	0,47	1,00	1,00	22,00
8. Taxa de Matrícula da Pós-Graduação	0,08	0,07	0,06	0,04	0,03	266,67
9. Índice de Crescimento das Matrículas na Pós-Graduação	868,08	502,12	336,17	208,51	106,38	816,01
10. Taxa de Cobertura das Bolsas de Mestrado	0,42	0,25	0,44	0,51	0,56	75,00
11. Taxa de Cobertura das Bolsas de Doutorado	0,17	0,08	0,14	0,02	-	212,50*
12. Relação Aluno de Pós-Graduação por Docente Doutor	1,76	1,46	1,02	0,94	0,64	275,00
13. Produtividade de Docente Doutor	0,41	1,89	0,21	0,31	0,28	146,43
14. Taxa de Alunos com Bolsa de Pesquisa	0,07	0,22	0,05	0,08	0,06	116,67
15. Taxa de Alunos Executores de Ação de Extensão	0,05	0,57	0,68	0,48	2,39	2,09
16. Taxa de Docentes Executores de Ação de Extensão ⁽¹⁾	0,29	0,23	0,58	1,08	-	126,09*
17. Índice de Crescimento do Número de Docentes	265,63	205	194	142	124	214,22
18. Índice de Crescimento do N° de Docentes com Doutorado	680	540	513	350	260	261,54
19. Taxa de Docentes Temporários	0,26	0,15	-	0,05	0,09	288,89
Responsável pelo cálculo: George Bezerra Ribeiro - Pró-Reitor de Planejamento e Administração						

Nota: (1) Os dados relativos a este indicador, só foram disponibilizados em 2005.

(2) Em 31.12.06 não havia docente temporário na instituição.

Gráfico 07 - Indicadores de Gestão Acadêmica da Universidade Federal Rural do Semi-Árido referentes à Graduação 2004/2008 – FORPLAD



Gráfico 08 - Indicadores de Gestão Acadêmica da Universidade Federal Rural do Semi-Árido referentes à pós-graduação 2004/2008. FORPLAD



Gráfico 09 - Indicadores de Gestão Acadêmica da Universidade Federal Rural do Semi-Árido referentes à pesquisa 2004/2008. FORPLAD

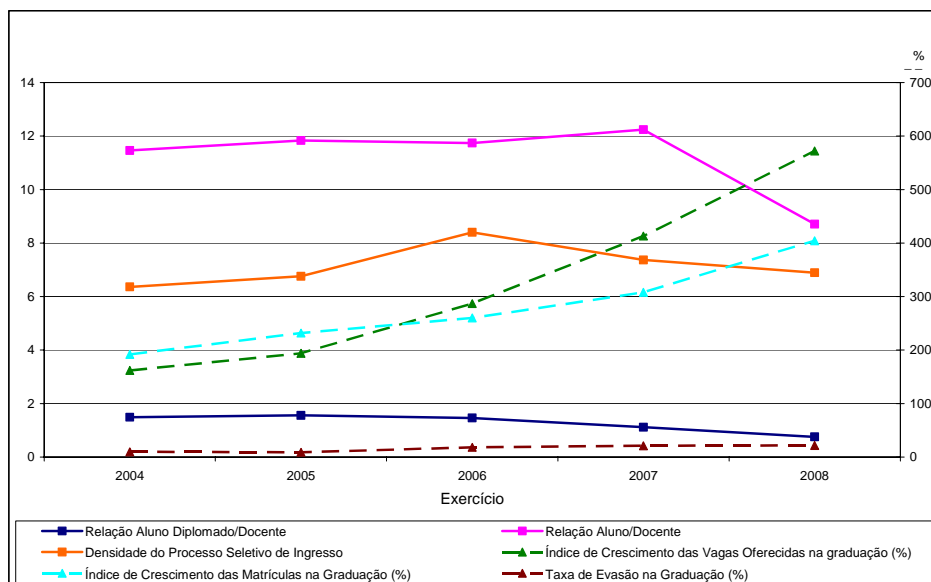

Gráfico 10 - Indicadores de Gestão Acadêmica da Universidade Federal Rural do Semi-Árido referentes à extensão 2004/2008. FORPLAD

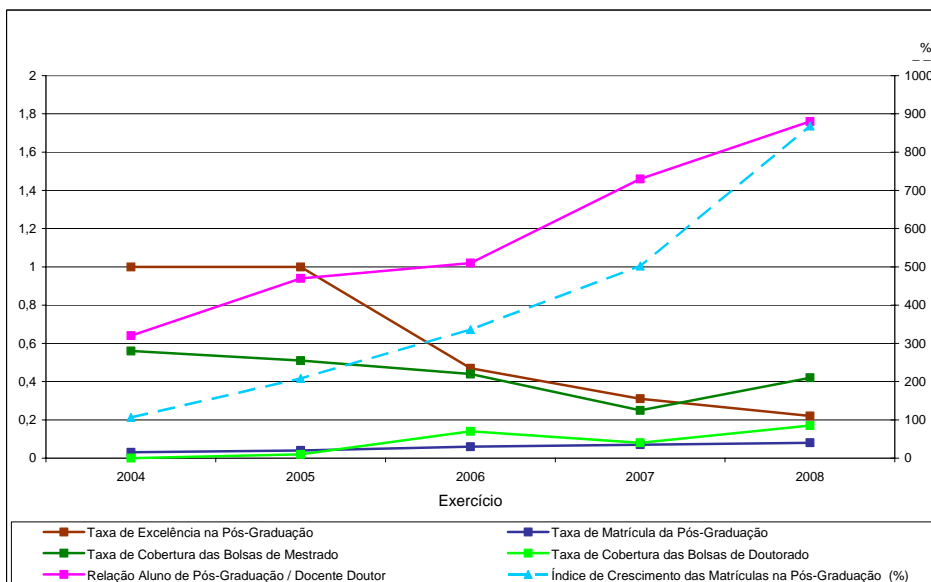

Gráfico 11 - Indicadores de Gestão Acadêmica da Universidade Federal Rural do Semi-Árido referentes ao corpo docente – 2004/2008

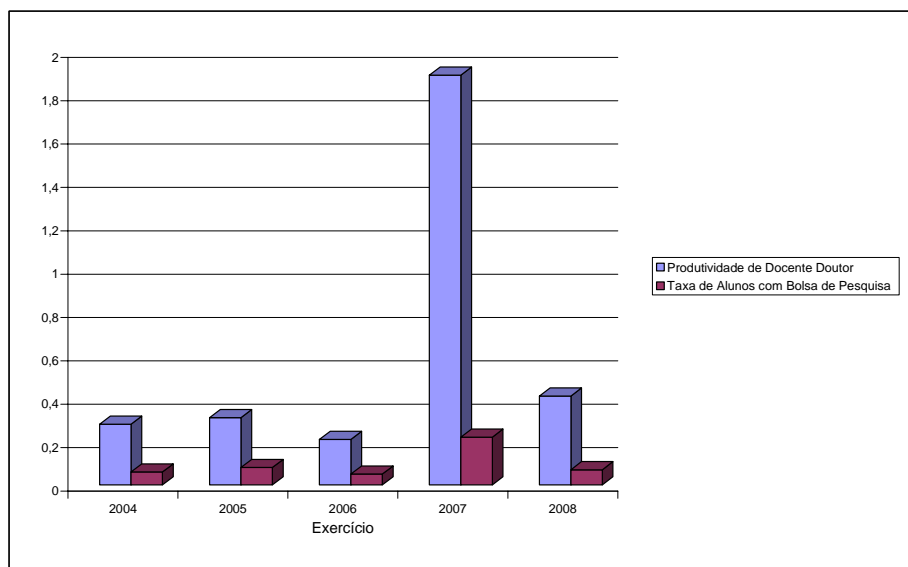

Os conceitos dos indicadores apresentados no Quadro 48 e Gráficos 07 a 11 estão apresentados a seguir e foram utilizados como base para a avaliação da gestão acadêmica da UFERSA, no período 2004/2008.

1) Relação Aluno Diplomado/Docente

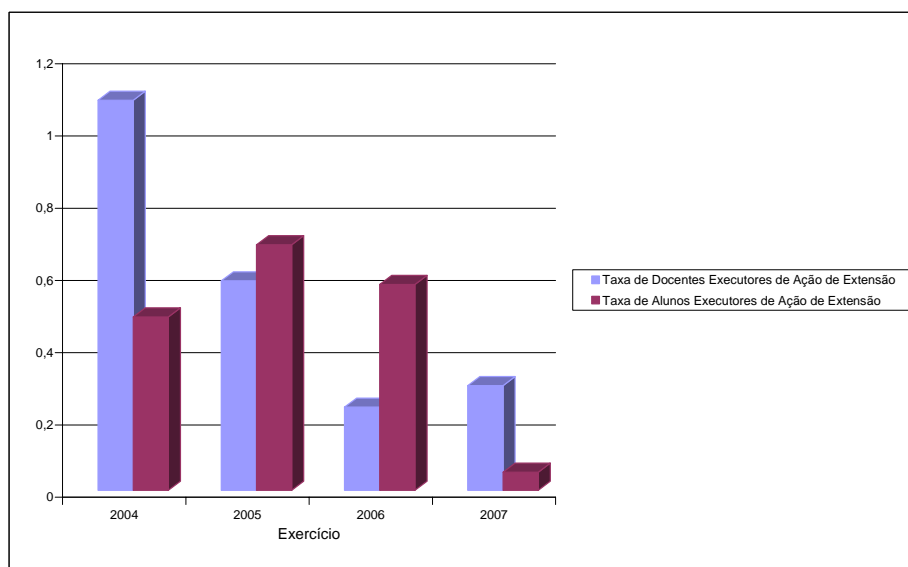
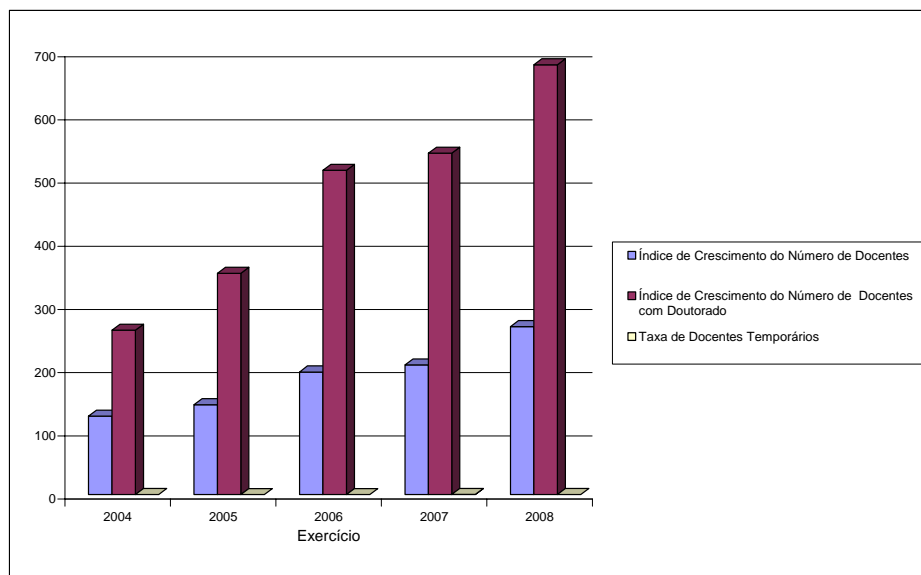
A Relação Aluno Diplomado por Docente é obtida dividindo-se o número de alunos diplomados na graduação pelo número de docentes em tempo integral na Universidade. A mesma expressa o quantitativo de alunos que são diplomados por docentes, em cada exercício e pode ser alterada em função da criação de novos cursos de graduação ou mesmo da contratação de novos docentes. Para o exercício, em análise a relação apresenta uma redução de 48,99% quando comparada a 2004. Este resultado é reflexo da criação de novos cursos de graduação pela Instituição no período 2004 - 2008 que somente diplomarão alunos a partir do segundo semestre de 2009.

2) Relação Aluno/Docente

A Relação Aluno/Docente foi obtida a partir da relação aluno em tempo integral/docente em tempo integral e da relação número de matrículas/número de docentes em tempo integral. Os dados indicam uma redução de 24% no indicador em relação ao ano de 2004.

3) Índice de Crescimento das Vagas

O Índice de Crescimento das Vagas oferecidas na graduação, expressa a evolução do número de vagas oferecidas por processos seletivos, utilizando-se dados do ano 1997 com base de referência. Em 2008 a oferta de vagas corresponde a 572,05% do número de vagas ofertadas em 1997. Já entre 2004 e 2008 as vagas ofertadas no ensino de graduação apresentaram uma evolução de 253,12%.

4) Índice de Crescimento das Matrículas

O Índice de Crescimento das Matrículas na graduação expressa a evolução do número de matrículas nos cursos de graduação. O mesmo é obtido da relação entre o número de matrículas realizados no exercício, em análise, e o número de matrículas em 1997, sendo expresso em percentagem. Os dados obtidos indicam um acréscimo no número de matrículas em 2008 de 110,55% em relação a 2004. Este acréscimo, está associado a maior quantidade de vagas ofertadas e do maior número de cursos disponibilizados durante o período analisado.

5) Densidade do Processo Seletivo de Ingresso

A Densidade do Processo Seletivo de Ingresso é obtida dividindo-se o número inscrito nos processos seletivos pelo número de vagas oferecidas em cada processo seletivo da Universidade. Este indicador, em 2008 foi 8,33% superior ao exercício de 2004, mesmo com a expansão das vagas oferecidas em função da criação dos novos cursos. Tal acréscimo estaria associado à melhoria

da infra-estrutura da Universidade ao seu processo de expansão e ainda ao perfil dos cursos criados que pode ter despertado o interesse dos vestibulandos por novas áreas de atuação.

6) Taxa de Evasão na Graduação

A Taxa de Evasão na Graduação é calculada com base no número de ingressantes na graduação, no número de diplomação de alunos de graduação no ano atual, e no número de alunos matriculados e diplomados no ano de 2007 e ainda no número de matrículas da graduação no ano de 1997. A Taxa de Evasão na graduação em 2008 comparada ao ano de 2004 apresenta crescimento de 123,80 %. Entretanto, quando comparada a 2007 o acréscimo é de apenas 3,84%. Estes resultados indicam que as medidas que a Administração da UFERSA está adotando para minimizar as dificuldades dos discentes de baixa renda familiar, com os programas de institucionais, como o bolsa atividade, bolsa xerox, bolsa de pesquisa institucional e de monitoria não têm sido suficientes para incentivar os alunos de graduação a concluírem o ensino superior.

7) Taxa de Excelência na Pós-graduação

A Taxa de Excelência na Pós-graduação é obtida levando em consideração o número de matrículas em cursos de mestrado e doutorado com conceitos iguais ou superiores a 4 e 6, respectivamente. Em relação ao total de matrículas na pós-graduação *Stricto sensu*, os resultados mostram que houve uma redução de 78% em relação ao exercício de 2004. Se forem analisados os valores deste indicador para todo o período de 2004 a 2008, verificar-se-á que o mesmo é decrescente, o que torna relevante afirmar que esse comportamento dá-se em função da criação de vários cursos neste período e que ainda não tiveram sua primeira avaliação pela CAPES.

8) Taxa de Matrícula na Pós-graduação

A Taxa de Matrícula na Pós-graduação é expressa com base no número de alunos matriculados nos cursos de mestrado e doutorado em relação ao

número de alunos matriculados na graduação, considerando-se o exercício em análise. Os resultados indicam um crescimento no número de matrículas na pós-graduação de 166,67% em relação ao exercício de 2004. Os mesmos indicam ainda que essa relação é crescente para o período de cinco anos e resultam de ações da universidade voltadas a maior divulgação dos programas de pós-graduação, aumento do número de vagas nos processos seletivos e ainda da criação de novos cursos de pós-graduação.

9) Índice de Crescimento das Matrículas na Pós-graduação

Este índice expressa a relação entre o número de matrículas nos cursos de mestrado e doutorado e o total de matrículas efetivadas na pós-graduação, tendo como ano de referencia 1997. Verifica-se que em relação a 2004 este índice teve um aumento de 716,01%. Em comparação com o exercício de 2007 o aumento foi de 72,88%. Esse aumento está associado à criação dos novos cursos pós-graduação.

10) Taxa de Cobertura das Bolsas de Mestrado

A Taxa de Cobertura das Bolsas de Mestrado é obtida dividindo o total de bolsas de mestrado pelo número de alunos matriculados em cada programa. Observa-se que em relação a 2004 houve uma redução de 25% no número de bolsas de mestrado em 2008. Em relação ao exercício 2007, porém, a taxa de cobertura de bolsas de mestrado apresentou um crescimento de 68%. A redução observada em relação ao exercício de 2004, decorre da criação de novos programas de mestrado, cujas cotas de bolsas são concedidas gradativamente pelos órgãos de fomento, em geral, após sua primeira avaliação por estes órgãos.

11) Taxa de Cobertura das Bolsas de Doutorado

A Taxa de Cobertura das Bolsas de doutorado é obtida dividindo o total de bolsas de doutorado pelo número de alunos matriculados em cada programa. A análise dos dados indica que este índice cresce a partir de 2005, ano de criação

do curso. Comparado a 2007, o índice para o doutorado em 2008 demonstrou um crescimento de 112,50%.

12) A Relação Aluno de Pós-graduação por Docente Doutor

A Relação Aluno de Pós-graduação por Docente Doutor indica como o total de matrículas em cursos de mestrado e doutorado está para o quantitativo de docentes doutores. O resultado da relação, para o exercício em análise, expressa um acréscimo de 175% no número de alunos na pós-graduação por docentes doutores em relação a 2004, indicando que tem havido uma maior participação dos docentes doutores nos programas de pós-graduação.

13) Produtividade de Docente Doutor

Este indicador é calculado a partir da relação entre o total de alunos titulados no exercício e número de docentes doutores vinculados aos programas de pós-graduação e indica quantos alunos cada doutor estaria titulando ao ano. Para 2008 observa-se que este índice é 46,43% maior que o de 2004.

14) Taxa de Alunos com Bolsa de Pesquisa

Este indicador expressa a cobertura de bolsas de pesquisa na graduação e pós-graduação. A Taxa de Alunos com Bolsa de Pesquisa registra evolução de 16,67 %, em relação a 2004.

15) Taxa de Alunos Executores de Ação de Extensão

A Taxa de Alunos Executores de Ação de Extensão expressa o envolvimento dos alunos de graduação e de pós-graduação com atividades de extensão universitária, devidamente reconhecida pela Instituição. O valor obtido para este indicador demonstra que em 2008, aproximadamente, 5% dos alunos participaram de ações de extensão.

16) Taxa de Docentes Executores de Ação de Extensão

A Taxa de Docentes Executores de Ação de Extensão é obtida da relação entre o número de docentes que desenvolvem ação de extensão e o total de docentes efetivos no exercício avaliado. A mesma expressa o percentual de docentes da Instituição que executam atividades de extensão. O indicador demonstra um acréscimo de 26,09% na participação de docentes em ações de extensão em 2008 quando comparado com o exercício de 2007.

17) Índice de Crescimento do Número de Docentes

O Índice de Crescimento do Número de Docentes é obtido da relação entre o número de docentes efetivos e substitutos da instituição no exercício avaliado e o total de docentes no exercício de referência que corresponde a 1997, sendo expresso em percentagem. Os dados obtidos para o período de 2004 a 2008, demonstram que esta relação manteve-se sempre crescente, sendo sua evolução de 114,22%, em relação ao exercício de 2004.

18) Índice de Crescimento do Número de Docentes com Doutorado

Índice de crescimento do número de docentes com doutorado expressa a evolução do número de docentes com título de Doutor, considerando como referência para o cálculo os dados do ano de 1997. Este índice demonstra um acréscimo de 161,54% no número de docentes doutores em 2008, em relação ao exercício de 2004. Este resultado decorre, certamente, do esforço da Instituição para capacitar o seu quadro docente, bem como na contratação prioritária de docentes com título de doutor.

19) Taxa de Docentes Temporários

Esse indicador visa mostrar a relação entre o quantitativo de docentes temporários e o quadro total de professores. Em 2008 este indicador foi superior 188,54% comparativamente ao exercício de 2004. Este acréscimo é resultante da política adotada pela Unidade Jurisdicionada para a capacitação de docentes, o

que exige a contratação temporária de substitutos durante a ausência dos efetivos em processo de qualificação. Também contribui para o aumento do indicador a criação dos novos cursos de graduação, que requer a contratação de docentes temporários até que os cursos sejam consolidados.

3. RECONHECIMENTO DE PASSIVOS POR INSUFICIÊNCIA DE CRÉDITOS OU RECURSOS

A Universidade Federal Rural do Semi-Árido, não dispõe de valores lançados na Conta Contábil nº 2.1.21.1.11.00 – Por insuficiência de créditos/recursos do Siafi.

4. RESTOS A PAGAR DE EXERCÍCIOS ANTERIORES

Neste item são apresentados no (Quadro 49), os valores de restos apagar pela Unidade Gestora, no exercício 2008, por ano de inscrição no SIAFI.

Quadro 49 - Execução de restos a pagar no exercício por ano de inscrição no SIAFI, conforme recomendam os normativos vigentes. Universidade Federal Rural do Semi-Árido – Período 2006/2008

ANO DE INSCRIÇÃO	RP - PROCESSADOS				RP NÃO-PROCESSADOS			
	Inscritos	Cancelados	Pagos	A pagar	Inscritos	Cancelados	Pagos	A pagar
2006	587.304,02	-	-	-	106.075,03	31.105,59	69.615,11	2.408.585,61
2007	590.591,44	-	590.591,44	-	2.408.585,61	36.113,99	2.224.302,06	551.363,93
2008	465.164,65	-	3.414.164,65	465.164,65	3.785.534,16	36.113,99	2.224.302,06	153.524,49
Total	1.643.060,11	-	4.004.756,09	465.164,65	6.300.194,80	103.333,57	4.518.219,23	3.113.474,03

5. DEMONSTRATIVO DE TRANSFERÊNCIAS (RECEBIDAS E REALIZADAS) NO EXERCÍCIO

Quadro 50 - Informações sobre transferência de recursos recebidos pela Universidade Federal Rural do Semi-Árido - Exercício 2008, conforme recomendam nos normativos vigentes.

Tipo	Código SIAFI/SIASG	Identificação do Termo Inicial ou Aditivo (nº Processo e do Termo, Data Assinatura), Vigência etc.)	Objeto da Avença	Data de Publicação no DOU	Valor Total Pactuado	Valor Total Recebido/Transferido no Exercício (R\$)	Contrapartida	Beneficiário (Razão Social e CNPJ)	Situação da Avença (alcance dos objetivos e metas, prestação de contas, sindicância)
Descentralização de Crédito	PI137551P3603	Portaria 49/2008	Demanda Social	28/03/2008	436.640,00	436.640,00	-	Universidade Federal Rural do Semi-Árido 24.529.265/0001-40	Objetivos e metas atingidos
Descentralização de Crédito	PI137551P0203	Portaria 49/2008	PROAP	28/03/2008	125.204,68	125.204,68	-	Universidade Federal Rural do Semi-Árido 24.529.265/0001-40	Objetivos e metas atingidos
Descentralização de Crédito	2008NC001314	Portaria 1.177/2008 Proc. 23000.025236/08-10	Complementação de custeio para o funcionamento das atividades acadêmicas e administração da UFERSA	31/12/2008	469.200,00	449.093,96	-	Universidade Federal Rural do Semi-Árido 24.529.265/0001-40	Objetivos e metas em processo de execução
Descentralização de Crédito	2008NC000980	SESu/MEC – Edital 08/2008/ Proc. 23200.016517/08-82 Portaria 78/2008	Complementação e Funcionamento das Universidades	12/11/2008	121.003,87	111.629,78	-	Universidade Federal Rural do Semi-Árido 24.529.265/0001-40	Objetivos e metas atingidos
Descentralização de Crédito	2008NC001160	SESu/MEC Portaria Nº 1.039/2008 Proc. 23000.019973/08-83	Perfuração de poço para abastecimento de água no campus da UFERSA	08/12/2008	1.300.000,00	1.300.000,00	-	Universidade Federal Rural do Semi-Árido 24.529.265/0001-40	Objetivos e metas atingidos
Descentralização de Crédito	2008NC000872	SESu/MEC – PNAES Portaria 725/2008 Proc. 23000.018910/08-18	Apóia ações de assistência estudantil da UFERSA	23/12/2008	363.100,18	363.000,18	-	Universidade Federal Rural do Semi-Árido 24.529.265/0001-40	Objetivos e metas atingidos
Descentralização de Crédito	2008NC000406	Portaria Nº 384/2008 Proc. 23000.030353/08-14	Atender ao programa de reestruturação e expansão da UFERSA - REUNI	-	352.006,46	325.216,57	-	Universidade Federal Rural do Semi-Árido 24.529.265/0001-40	Objetivos e metas atingidos
Descentralização de Crédito	2008NC000106/7	SESu/MEC	Permitir a participação de servidor em curso de capacitação em Orçamento Público e Gestão - Pólo I	-	2.546,20	1.660,08	-	Universidade Federal Rural do Semi-Árido 24.529.265/0001-40	Objetivos e metas atingidos
Descentralização de Crédito	2008NC004178	CAPES - Mestrado Portaria 49/2008	Demanda social	28/03/2008	55.800,00	55.800,00	-	Universidade Federal Rural do Semi-Árido 24.529.265/0001-40	Objetivos e metas em processo de execução

6. PREVIDÊNCIA COMPLEMENTAR PATROCINADA

A Universidade Federal Rural do Semi-Árido, não dispõe de previdência complementar patrocinada.

7. FLUXO FINANCEIRO DE PROJETOS OU PROGRAMAS FINANCEIROS COM RECURSOS EXTERNOS

No exercício de 2008 e anteriores, a UFERSA não desenvolveu projetos ou programas financiados com recursos externos.

8. RENUNCIA TRIBUTÁRIA

Em 2008, a UFERSA não apresentou ou desenvolveu projetos ou instituições beneficiadas por renúncia fiscal.

9. DECLARAÇÃO SOBRE REGULARIDADE DOS BENEFICIÁRIOS DIRETOS DE RENÚNCIA

Em 2008, a UFERSA não desenvolveu atividades com recursos oriundos de instituições beneficiadas por renúncia fiscal.

10. OPERAÇÕES DE FUNDOS

Não existem operações de fundos mantidos pela Universidade.

11. DESPESAS COM CARTÃO DE CRÉDITO CORPORATIVO

Quadro 51 – Cartão de Credito Corporativo: série histórica das despesas realizadas pela Universidade Federal Rural do Semi-Árido no Exercício 2008.

ANO	FATURA		SAQUE	
	Quantidade	Valor	Quantidade	Valor
2006	-	-	-	-
2007	-	-	-	-
2008	190	34.745,36	11	2.570,00

Quadro 52 – Informações sobre as definições feitas pelo Ordenador de despesas da Unidade Gestora, consoante previsão do art. 6º da Portaria MP nº 41, de 04.03.2005.

Limite de utilização total da UG	80.000,00
Natureza dos gastos permitidos	33.90.30
	33.90.33
	33.90.39
Limites concedidos a cada portador	
Portador	Limite
Alexandre Adames Pontes	900,00
Caubi Rocha de Macedo	16.921,75
Eider Luiz Lopes de Moraes	3.200,00
Eudes de Almeida Cardoso	4.976,98
Francisco Bezerra Neto	1.369,28
Francisco Nildo da Silva	1989,96
Francisco Roberio Teixeira	4.362,19
Jorge Luiz de Oliveira Cunha	14.000,00
Jose Armando Batista de Carvalho	3.190,45
Luciano Galdino de Aquino	4.954,36
Marcos Almeida dos Santos	3.705,52
Wilson Sousa	1.099,93
Total	63.670,42

12. RECOMENDAÇÕES DO ÓRGÃO OU UNIDADE DE CONTROLE INTERNO

No exercício 2008 as recomendações da Controladoria Geral da União, restringiram-se a avaliação da gestão – Exercício 2007.

Quadro 53 – Informações sobre providências adotadas pela Unidade Gestora relativas às recomendações da Controladoria Geral da União ao avaliar a Gestão – Exercício 2007.

Número do Relatório: 208560
Descrição da recomendação
Constatação: 3.2.1.1 Inexistência de avaliação dos bens imobiliários e descumprimento de recomendação e determinação dos órgãos de controle.
Recomendações: A fim de regularizar a situação desta pendência, o gestor deverá implementar recomendações desta CGU-Regional/RN feitas em auditoria anteriores, ou seja, providenciar a atualização, junto ao SIAFI, dos valores de todos os bens imóveis da Instituição, apresentando os respectivos laudos de avaliação, bem como estornar os lançamentos efetuados na conta corrente com inscrição 999, procedendo à apropriação dos bens em contas correspondentes à sua utilização/finalidade, de acordo com o plano de contas disponível no SIAFI, utilizando como conta corrente o número do RIP atribuído ao imóvel pelo sistema SPIU, desenvolvido pela Secretaria de Patrimônio da União. A UFERSA deve se reportar à Gerência Regional do Patrimônio da União/RN, para colher informações inerentes aos procedimentos relativos à atualização dos registros de bens inscritos em conta corrente genérica.
Providências adotadas: Após contato com a Gerência Regional do Patrimônio da União/RN, que orientou a Instituição para que utiliza-se o Sistema Nacional de Pesquisas e Preços na Construção Civil - SINAPI, o Gestor publicou ato designado comissão para providenciar a atualização junto ao SIAFI, dos valores de todos os bens imóveis da Instituição, tendo a comissão efetuado o procedimento em tempo hábil, conforme determinação, o que pode ser constatado com base em relatório da comissão e relatório do SIAFI.
Constatação: 3.1.1.2 Inexistência de inventários anuais do almoxarifado.
Recomendações: Exigir dos encarregados pelo controle dos bens de almoxarifado e pela elaboração dos inventários e relatórios a ele concernentes as atividades desse setor, maior rigor na observância dos prazos estabelecidos para a conclusão dos trabalhos, bem como no zelo com as informações oficiais emitidas.
Providências adotadas: Quanto ao inventário anual de almoxarifado Exercício 2006, a Administração reconhece que o mesmo foi elaborado fora dos prazos estabelecidos pela legislação vigente. No entanto, o inventário anual de almoxarifado - Exercício 2007, foi elaborado, em tempo hábil, por comissão designada pelo Gestor, segundo o que recomenda a legislação vigente. Ressalta-se, no entanto, que ao prestar informações a Controladoria Geral da União – CGU/RN, com base na ordem de serviço nº 208.560 – CGU/RN, onde se digitou-se 27/02/2007, quando deveria ter sido digitado 27/02/2008, já que se tratava do inventário do inventário de bens de almoxarifado do exercício de 2007; Considerando as inconsistências detectadas pelos órgãos de controle a administração compromete-se em orientar melhor as próximas comissões no sentido de evita-las; Para efeito de análise e verificação estamos anexando cópia do relatório do inventário de bens de almoxarifado do exercício 2007.
Constatação: 3.1.2.1 Materiais armazenados em estoque em condições inadequadas.

(Continua)

(Continuação)

<p>Recomendações: Reiteramos e recomendamos ao gestor para implementar ações no sentido de tornar as condições de temperatura do ambiente do almoxarifado adequada para estoque e guarda de materiais, a fim de que os prazos de validade dos materiais químicos e medicamentos ali estocados não fiquem comprometidos, sem prejuízo do cumprimento da IN-SEDAP nº 205/1988 no que se refere a controle de estoques para evitar a aquisição desnecessária de materiais.</p>
<p>Providências adotadas: Para atender as recomendações da Controladoria Geral da União – CGU/RN, foram instalados quatro aparelhos para circulação de ar, no almoxarifado, de modo a garantir que a temperatura em seu interior não ultrapasse valores que comprometessem a validade do material estocado, considerando-se para isto as características químicas de cada produto estocado. Para constatação dos valores médios de temperatura nas dependências do almoxarifado, foi instalado um termômetro digital durante trinta dias, tendo a temperatura média sido igual a 29º C (Anexo 03). Como forma de complementar a ação a universidade estará licitando exaustores de ar (processo de licitação 23091.001318/08-07) para evitar que ocorra elevação da temperatura nos períodos em que o almoxarifado estiver fechado.</p>
<p>Constatação: 3.1.1.1 Inexistência de inventários anuais de bens móveis.</p>
<p>Recomendações: Recomenda-se providenciar, urgente, a atualização dos controles patrimoniais e emissão de Inventário de Bens Móveis conforme o que se segue:</p> <ol style="list-style-type: none"> Identificar todos os bens móveis da Unidade, por setor, patrimônio, descrição e estado em que se encontram; Confrontar as informações obtidas com a contabilidade e os controles existentes, procedendo às correções das divergências porventura detectadas; Emitir Relatório de Inventário após as atualizações; Emitir Termos de Responsabilidade relacionando os bens localizados em cada setor, devidamente assinados pelos responsáveis. Estes procedimentos devem ser repetidos anualmente, sem prejuízo do controle contínuo de transferências, baixas e incorporações de bens ao patrimônio.
<p>Providências adotadas: Para atualização dos controles patrimoniais e emissão de Inventário de Bens Móveis o Gestor editou portarias designando comissão para cadastramento dos bens móveis da Instituição. Até o presente momento a comissão cadastrou 9.755 itens referentes aos exercícios de 1979 a 1985 (anexo 04). A administração tem acompanhado de perto os trabalhos da comissão e verificou que as atividades levarão certo tempo para serem concluídas, mas ficará atenta a necessidade de editar novos atos visando o prosseguimento dos trabalhos iniciados pela comissão atual, caso seja não os conclua no tempo estabelecido em portaria.</p>
<p>Constatação: 4.2.1.1 – Pagamento de Adicional de Insalubridade em percentual maior que o estipulado em laudo pericial.</p>
<p>Recomendações: Proceder ao devido ressarcimento, em rubrica adequada, das importâncias recebidas indevidamente pelo servidor.</p>
<p>Providências adotadas: Por orientação do Gestor, a Pró-Reitoria de Recursos Humanos adotou medidas para reposição ao erário por parte do servidor José Toscano de Lima Filho. Os valores devidos ao erário, pelo servidor, estão sendo descontados mensalmente, em atendimento a recomendação do Órgão de Controle Interno.</p>

(Continua)

(Continuação)

<p>Constatação: 4.3.1.1 - Omissão para proceder ao ressarcimento de valores pagos indevidamente, referentes a anuênios e a aposentadoria.</p>
<p>Recomendações: Demonstrar a comprovação dos devidos ressarcimentos.</p>
<p>Providências adotadas: Com base em recomendação do Gestor e considerando as recomendações constantes do relatório de auditoria a Pró-Reitoria de Recursos Humanos adotou medidas para reposição ao erário por parte do servidor Iran de Assis Duarte. . Os valores devidos ao erário, pelo servidor, estão sendo descontados mensalmente, em atendimento a recomendação do Órgão de Controle Interno.</p>
<p>Constatação: 2.1.1.1 - Comprovação de despesa realizada mediante Suprimento de Fundos, caracterizada pela extrapolação de limite de valor permitido para cada nota fiscal.</p>
<p>Recomendações: Exigir das chefias responsáveis pela concessão e análise da prestação de contas de Suprimento de Fundos, maior rigor por parte dos supridos e demais envolvidos nos procedimentos dessa natureza, na observação das disposições do Decreto nº 93.872/86.</p>
<p>Providências adotadas: O gestor editou ato designando comissão para elaboração de manual contendo normas para orientar os usuários de cartão corporativo do governo federal. Com as informações constantes no mesmo, espera-se que não ocorram problemas em sua utilização.</p>
<p>Constatação: 4.1.1.1. Redução indevida da jornada de trabalho dos servidores da UFERSA que prestam serviço à Fundação Guimarães Duque.</p>
<p>Recomendações: Corrigir a norma que permite a redução da jornada de trabalho dos servidores da UFERSA, em até, 08 (oito) horas semanais; Abster-se de ceder servidores da Instituição para prestar serviços à Fundação Guimarães Duque durante o expediente de trabalho na Universidade.</p>
<p>Providências adotadas: O Conselho Universitário aprovou nova resolução que trata da prestação de serviços por servidores e estudantes da UFERSA à Fundação Guimarães Duque, conforme recomendações do órgão de controle.</p>

13. DETERMINAÇÕES E RECOMENDAÇÕES DO TRIBUNAL DE CONTAS DA UNIÃO

Neste item estão sendo disponibilizados os acórdãos do Tribunal de Contas da União, que exigiram da Instituição tomadas de decisões no exercício de 2008.

Quadro 54 – Informações sobre providências adotadas pela Unidade com relação às determinações do Tribunal de Contas da União por meio de acórdãos

Número do Acórdão: 1.250/2008 – TCU 1ª Câmara
Descrição da determinação ou recomendação: 3. Determinar à Universidade Federal Rural do Semi-Árido que adote as seguintes providências, caso ainda não as tenha implementado.
3.1. instaurar, em conformidade com os arts. 143 e seguintes da Lei nº 8.112/90, procedimento administrativo disciplinar com o objetivo de apurar a cumulação ilegal de cargos públicos pelo servidor Milton Moraes Xavier Júnior, matrícula SIAPE 1506706, uma vez que se submete ao regime de dedicação exclusiva na UFERSA e ocupa cargo de Professor, também vinculado ao regime de dedicação exclusiva, na Universidade do Estado do Rio Grande do Norte – UERN, providenciando a aplicação das penalidades cabíveis e a devolução das importâncias pagas indevidamente ao mencionado servidor;
Providências adotadas: Atendendo a esta determinação, foi instaurado o Processo Disciplinar nº 23091.000846/08-21. Após o encerramento dos trabalhos da comissão de sindicância instituída, conforme os autos do processo especificado, o Gestor solicitou da Procuradoria Federal, que analisasse os trabalhos da comissão, tendo esta, em seu Parecer, concluído pela inaplicabilidade de penalidade ao servidor, embora tenha reconhecido a existência de acumulação indevida, mas sem percebimento duplo de vencimentos, o que impossibilita a devolução dos valores percebidos. Além desta medida, Pró-Reitoria de Recursos Humanos da UFERSA, consultou a Secretaria de Recursos Humanos/Auditoria de Recursos Humanos do Ministério de Planejamento, Orçamento e Gestão, que atestou pela regularidade da situação do servidor, uma vez que o mesmo solicitou licença sem vencimento antes do seu ingresso na UFERSA. O servidor foi exonerado do cargo no Estado em 01 agosto de 2007, por meio de Portaria nº 429/2007-GR/UERN, publicada no diário oficial do Estado em 03/08/2007;
3.2. atualizar, junto ao SIAFI, os valores dos bens imóveis da instituição, respaldando-se em laudos de avaliação, observando, ainda, as orientações formuladas pela CGU/RN, no subitem 1.1.1.1 do relatório de Auditoria nº 189.693/2007;
Providências adotadas: De forma a sanar o problema de regularização dos registros dos bens imóveis da universidade, encaminhamos cópia do convênio 22/2007, em cuja subcláusula única, item 4, consta a seguinte redação “Regularização de bens imóveis, pertencentes à UFERSA, junto a cartórios de títulos e ainda no anexo 3 – Cronograma de execução, item 6.3 e ainda no anexo 4 – Plano de Aplicação”. Foi realizado o levantamento dos terrenos utilizando-se GPS e elaborado um mapa de situação dos mesmos. Com esta documentação foi realizado o processo de fusão das escrituras das diferentes áreas pertencentes à instituição junto aos cartórios de registro de imóveis. Posteriormente, serão tomadas providências para o cadastro das edificações junto aos cartórios e à Prefeitura Municipal de Mossoró;
3.3. atualizar os controles patrimoniais, emitindo o Inventário de Bens Móveis, que devem ser repetidos anualmente;

(Continua)

(Continuação)

<p>Providências adotadas: Com relação a inexistência de Inventário Anual dos Bens Móveis e a necessidade de se proceder a atualização do controle desses bens, informamos que as providências necessárias para o cumprimento da recomendação do TCU já estão sendo tomadas. O cadastramento dos bens da UFERSA adquiridos no período de 01/01/85 a data atual foi realizado no Sistema de Administração Patrimonial - SAP, estando sendo feito, no momento, o cadastro dos bens adquiridos entre 1979 e 1994, pois até aquela a instituição não disponha de um sistema informatizada para esta finalidade. A universidade está, também, substituindo o sistema de controle patrimonial fornecido pelo MEC, cuja versão mais recente data de 1996 por um sistema mais moderno, desenvolvido pela Universidade Federal do Rio Grande do Norte, que estará implantado e com os dados atualizados até o final deste ano. Foram, também, adquiridos através do pregão 017/2008, objeto do processo 23091.000634/08-53, de 28/042008, coletores de dados, leitores de códigos de barras e placas de tombamento de bens. Esses equipamentos serão indispensáveis à tarefa de identificação dos bens e novo tombamento, primeiro passo para a realização do Inventário de Bens Móveis.</p>
<p>3.4. regularizar os dados cadastrais dos seus servidores, inserindo em suas pastas funcionais a documentação comprobatória dos registros efetuados no sistema SIAPE e corrigindo os dados referentes aos servidores com matrículas SIAPE nºs 396122 e 333934, conforme recomendação inserta no subitem 2.1.1.2 do Relatório de Auditoria CGU nº 189.693/2007;</p>
<p>Providências adotadas: Os dados cadastrais dos servidores com matrículas SIAPE nºs 396122 e 333934, foram devidamente regularizados.</p>
<p>3.5. cumprir o estabelecido no art.2º, inciso VII, da IN/TCU nº 55/2007, encaminhando ao Controle Interno os atos de alteração do fundamento legal das aposentadorias dos inativos que fizeram jus a inclusão da vantagem art. 192, inciso II, da Lei nº 8.112/90;</p>
<p>Providências adotadas: Encaminhadas à Comissão de Auditoria da CGURN, em 29.04.08, as alterações nas aposentadorias.</p>
<p>3.6. providenciar os meios necessários para que sua Unidade de Auditoria Interna possa executar adequadamente as atribuições a ela delegadas pelo Decreto nº 3.591/2000, com redação dada pelo Decreto nº 4.304/2002;</p>
<p>Providências adotadas: Em função da indisponibilidade de recursos humanos habilitados na área contábil, para atender às necessidades da Auditoria Interna, a Instituição alocou a essa Unidade, provisoriamente, 01 (um) estagiário do Curso de Ciências Contábeis, conforme Folha de Freqüência de Estágio. Posteriormente, foi lotado na Unidade, um técnico-administrativo ocupante do cargo de Técnico em Contabilidade, como forma de atender as recomendações do Órgão de Controle.</p>
<p>4. Alertar, à UFERSA no sentido de que o fato de o servidor Milton Moraes Xavier Júnior, matrícula SIPE 1506706, ter declarado estar em gozo da licença prevista no art. 91 da Lei nº 8.112/90 pela UERN – tratar de interesses particulares -, não descaracteriza a acumulação ilícita de cargos, conforme linha jurisprudencial do TCU (Decisões nºs 521/94 – Plenário, 208/98 – 1ª Câmara, 570/97 – plenário e Acórdão nº 1138/2004 – 1ª Câmara).</p>
<p>Providências adotadas: O servidor foi exonerado do cargo no Estado em 01 agosto de 2007, por meio de Portaria nº 429/2007-GR/UERN, publicada no diário oficial do Estado em 03/08/2007.</p>

(Continua)

(Continuação)

Número do Acórdão: 4212/2008 – TCU 1ª Câmara
Descrição da determinação ou recomendação: 1.5 Determinar à Universidade Federal Rural do Semi-Árido que faça constar nos editais dos concursos, amparados na Lei nº 8.745/93, suas respectivas datas e prazos de validade.
Providências adotadas: Os editais da universidade passaram a conter um subitem com a seguinte redação “O prazo de validade do referido concurso será de doze meses, podendo ser prorrogado por igual período uma única vez, caso haja necessidade.”
Número do Acórdão: 1172/2007 – TCU 2ª Câmara
Descrição da determinação ou recomendação: 1.1. promover, quando da cessão de servidores a outros entes federados, com fundamento no inciso 1 e § 1º do art. 93 da Lei nº 8.112/90, acompanhamento mensal dos ressarcimentos, adotando, logo que constatado o não pagamento dos valores devidos, a cobrança administrativa do débito, a solicitação de retorno do servidor às suas funções, a suspensão dos pagamentos salariais do envolvido, como reza o art. 4º do decreto nº 4.050, de 12/12/2001, e a cobrança judicial da dívida, à medida que não seja solucionada a questão com a ação anterior. Quando da cobrança judicial do débito, inclua o nome do ente devedor no Cadastro Informativo dos Créditos não Quitados de Órgãos e Entidades Federais (CADIN).
Providências adotadas: 1.1 Foi encaminhado expediente à Procuradoria Federal no Rio Grande do Norte, solicitando providências em relação ao Acórdão 1172/2007 – TCU, em 20 de junho de 2008. Até a data da elaboração deste relatório à Administração não recebeu demandas da Procuradoria Federal, relativas ao expediente citado.

14. ATOS DE ADMISSÃO, DESLIGAMENTO, CONCESSÃO DE APOSENTADORIA E PENSÃO PRATICADAS NO EXERCÍCIO 2008.

Quadro 55. Atos de admissão, desligamento, concessão de aposentadoria e pensão praticadas no Exercício 2008, pela UFERSA.

ATOS	QUANTIDADE	REGISTRADOS NO SISAC (Quantidade)
Admissão	99	99
Desligamento	08	08
Aposentadoria	09	09
Pensão	04	04

15. DISPENSAS DE INSTAURAÇÃO DE TOMADA CONTA ESPECIAL E TOMADA CONTA ESPECIAL CUJO ENVIO AO TRIBUNAL DE CONTAS DA UNIÃO FOI DISPENSADO

A Unidade Gestora não possui dispensas de instauração de Tomadas de Contas Especiais nem Processos de Tomadas de Contas Especiais encaminhadas ao Tribunal de Contas da União.

16. INFORMAÇÕES SOBRE A COMPOSIÇÃO DE RECURSOS HUMANOS

Neste item estão sendo disponibilizadas informações referentes à composição de recursos humanos, que efetivamente estão envolvidas com as atividades de finalísticas e de suporte da Unidade Gestora e as despesas corrente nos três últimos exercícios com estes recursos.

Quadro 56 – Informativo sobre a composição de Recursos Humanos da UG e despesas corrente nos três últimos exercícios.

Descrição	2006		2007		2008	
	Quant	Despesa	Quant	Despesa	Quant	Despesa
Servidores Ativos do quadro próprio em exercício na Unidade	297	21.625.436,66	304	23.558.175,18	341	26.386.846,14
Funcionários Contratados – CLT em exercício na unidade	-	-	-	-	-	-
Total Pessoal Próprio	297	21.625.436,66	304	23.558.175,18	341	26.386.846,14
Descrição	2006		2007		2008	
	Quant	Despesa	Quant	Despesa	Quant	Despesa
Ocupantes de funções de confiança, sem vínculo	02	90.095,35	01	51.206,49	02	102.243,93

(Continua)

(Continuação)

Descrição	2006		2007		2008	
	Quant	Despesa	Quant	Despesa	Quant	Despesa
Contratações temporárias (Lei 8.745/1993)	06	62.776,21	16	86.316,19	44	500.461,86
Descrição	2006		2007		2008	
	Quant	Despesa	Quant	Despesa	Quant	Despesa
Pessoal Terceirizado (Vigilância/limpeza)	15	253.486,44	26	445.219,28	69	581.258,37
Pessoal Terceirizado Apoio Administrativo	01	18.358,53	01	27.596,77	04	28.854,48
Pessoal Terceirizado Outras Atividades	-	-	-	-	13	18.250,26
Estagiários	06	19.788,32	13	33.428,36	27	78.307,92
Total Pessoal Terceirizado + Estagiários	25	291.633,29	40	506.244,41	97	706.671,03
Descrição	2006		2007		2008	
	Quant	Despesa	Quant	Despesa	Quant	Despesa
Pessoal Requisitado em exercício na Unidade, com ônus	-	-	-	-	-	-
Pessoal Requisitado em exercício na Unidade, sem ônus	01	-	01	-	-	-
Total Pessoal Requisitado em exercício na Unidade	01	-	01	-	-	-
Descrição	2006		2007		2008	
	Quant	Despesa	Quant	Despesa	Quant	Despesa
Pessoal Cedido pela unidade, com ônus	01	86.349,71	-	-	01	38.438,53
Pessoal cedido pela unidade, sem ônus	-	-	-	-	-	-
Total de Pessoal Cedido pela unidade	01	86.349,71	-	-	01	38.438,53
Descrição					2008	
					Quant	Despesa
Pessoal envolvido com em ações finalísticas da Unidade					179	15.754.990,27
Pessoal envolvido com ações de suporte da Unidade					167	10.631.855,87
Total Geral					346	26.386.846,14

17 OUTRAS INFORMAÇÕES CONSIDERADAS PELOS RESPONSÁVEIS COMO RELEVANTES PARA A AVALIAÇÃO DA CONFORMIDADE E DO DESEMPENHO DA GESTÃO

Neste item estão sendo disponibilizadas informações sobre contratos estabelecidos pela Unidade Gestora, considerados de maior relevância e ainda termos de descentralização definidos entre a UG e outras instituições federais de ensino.

Quadro 57 – Contratos de maior relevância estabelecidos pela administração da ESAM, no exercício 2008, exceto os de terceirização de serviços.

Nº Contrato	Contratado	Objeto	Valor
25	Andrade Construções e Empreendimento Ltda	Serviço de construção da complementação do muro frontal	100.799,75
35	S.V. Construção e Serviços Ltda	Construção do Laboratório de Bioclimatologia e Bem-estar animal – 1ª Etapa: Fundação, Estrutura, Vedação	134.471,55
36	José Maria de Oliveira Varejista	Fornecimento trimestral de insumos para formulação de rações e concentrados – Lote 1	149.746,80
40	JVC Comercial Ltda	Fornecimento de combustíveis e lubrificantes	121.683,75
64	FUNDATEC	Realização do processo seletivo (vestibular) – 2009.1 e 2009.2	361.800,00
74	JCA Engenharia e Arquitetura Ltda	Elaboração e/ou adaptação de projetos executivos completos das edificações, instalações e infra-estruturas do Campus da ESAM no município de Angicos – RN.	320.782,39
92	Projetus Engenharia LTDA	Construção do Laboratório de Engenharia de Energia e Engenharia Mecânica – 1ª Etapa: Fundações e Estruturas	133.395,24
97	A & C Construções Ltda	Construção da Biblioteca Universitária no campus de Angicos	1.411.154,23
98	Copagel Construções Pavimentações LTDA	Construção de Bloco de Salas para Professores no campus Mossoró	908.330,90

(Continua)

(Continuação)

99	Projetus Engenharia LTDA	Construção do Laboratório de Química, Física e Matemática no campus Angicos	1.459.935,67
100	Projetus Engenharia LTDA	Construção do Bloco I de Salas para Professores no campus Angicos	916.911,26
101	N.S Construções e Serviços LTDA/ ME	Construção do Bloco I de Salas de Aulas no campus Angicos	790.120,52
102	S V Construções e Serviços LTDA	Serviços Complementares de Reforma das Casas 01 a 08 da Vila Acadêmica Feminina e Casas 01 a 17 da Vila Acadêmica Masculina	412.210,50
103	POLY Construções e empreendimentos - LTDA	Reforma do Prédio do Departamento de Agrotecnologia e Ciências Sociais – DACS para acomodar a Pró-Reitoria de Planejamento e Administração (PROPLAD) e a Superintendência de Infra-estrutura (SIN)	116.865,31

Quadro 58 – Informações sobre Descentralizações de Recursos Orçamentários e Financeiros realizados pela Unidade Gestora em favor de outras IFES no exercício 2008.

Tipo	Código	Ident. do Termo Inicial ou Aditivo	Objeto	Data de Publicação DOU	Valor
Termo de Cooperação nº 01/2008	2008NC000002	Port. 623/08	Repassar a gestão administrativa e do projeto “Conectividade lógica entre a rede corporativa da UFERSA e a internet, através do PoP-RN”	26/09/08	12.320,00
Termo de Cooperação nº 002/2008	2008NC000003	Port. 624/08	Viabilizar a execução do projeto intitulado “Cooperação técnica para a implantação de sistemas informatizados de gestão de informações administrativas e acadêmicas”	26/09/08	60.000,00

18. BALANÇO ORÇAMENTÁRIO, BALANÇO FINANCEIRO, BALANÇO PATRIMONIAL E DEMONSTRAÇÕES DAS VARIAÇÕES PATRIMONIAIS

As informações referentes ao balanço orçamentário, balanço financeiro, balanço patrimonial e demonstrações das variações patrimoniais estão apresentadas nos Quadros 59 a 62, respectivamente, a seguir.

Quadro 59 – Balanço Orçamentário da Universidade Federal Rural do Semi-Árido – Exercício 2008



MINISTÉRIO DA FAZENDA
SECRETARIA DO TESOURO NACIONAL

TITULO	BALANCO ORCAMENTARIO - TODOS OS ORCAMENTOS	EXERCICIO	2008	MES	DEZ(FECHADO)
SUBTITULO	153033/15252 - UNIVERSIDADE FEDERAL RURAL DO SEMI-ARIDO - RN	EMISSAO	23/03/2009	PAGINA	1
ORGAO SUPERIOR	26000 - MINISTERIO DA EDUCACAO				

RECEITA					DESPESA				
TITULOS	PREVISAO INICIAL	PREVISAO ATUALIZADA	REALIZACAO	EXCESSO OU INSUFICIENCIA DE ARRECADACAO	TITULOS	DOTACAO INICIAL	DOTACAO ATUALIZADA	EXECUCAO	ECONOMIA OU EXCESSO NA EXECUCAO DE DESPESA
RECEITAS CORRENTES	316.281,00	316.281,00	604.053,56	-287.772,56	CREDITOS INICIAIS/SUPLEMENT	62.876.656,00	68.574.773,00	67.072.930,04	1.501.842,96
RECEITAS PATRIMONIAIS	23.379,00	23.379,00	30.700,20	-7.321,20	DESPESAS CORRENTES	52.955.658,00	58.653.775,00	57.495.295,51	1.158.479,49
RECEITAS AGROPECUARIAS	15.608,00	15.608,00	33.869,00	-18.261,00	PESSOAL E ENCARGOS SOCI	48.102.463,00	53.666.265,00	52.740.490,31	925.774,69
RECEITAS DE SERVICOS	277.204,00	277.204,00	630.484,36	-262.100,36	OUTRAS DESPESAS CORREN	4.853.175,00	4.087.510,00	4.764.806,20	232.704,80
					DESPESAS DE CAPITAL	9.920.998,00	9.920.998,00	9.577.634,53	343.363,47
					INVESTIMENTOS	9.920.998,00	9.920.998,00	9.577.634,53	343.363,47
					CREDITOS ESPECIAIS	0,00	474.800,00	0,00	474.800,00
					DESPESAS DE CAPITAL	0,00	474.800,00	0,00	474.800,00
					INVESTIMENTOS	0,00	474.800,00	0,00	474.800,00
SUBTOTAL I	316.281,00	316.281,00	604.053,56	-287.772,56	SUBTOTAL I	62.876.656,00	69.049.573,00	67.072.930,04	1.976.642,96

Continua

Continuação



MINISTÉRIO DA FAZENDA
SECRETARIA DO TESOURO NACIONAL

TITULO	BALANCO ORCAMENTARIO - TODOS OS ORCAMENTOS
SUBTITULO	153033/15252 - UNIVERSIDADE FEDERAL RURAL DO SEMI-ARIDO - RN
ORGAO SUPERIOR	26000 - MINISTERIO DA EDUCACAO

EXERCICIO 2008	MES DEZ(FECHADO)
EMISSAO 23/03/2009	PAGINA 2

TITULOS	PREVISAO INICIAL	PREVISAO ATUALIZADA	REALIZACAO	EXCESSO OU INSUFICIENCIA DE ARRECADACAO	TITULOS	DOTACAO INICIAL	DOTACAO ATUALIZADA	EXECUCAO	ECONOMIA OU EXCESSO NA EXECUCAO DE DESPESA
MOVIMENTACAO FINANCEIRA REPASSE	71.360.568,63	71.360.568,63	58.051.191,98	13.309.376,65	MOVIMENTACAO DE CREDITO				
					CREDITO INICIAL/SUPLEMENTA	0,00	2.864.701,63	3.659.462,63	-794.761,00
					DESPESAS CORRENTES	0,00	2.300.504,87	3.101.315,87	-794.761,00
					PESSOAL E ENCARGOS SOC	0,00	-713.641,00	0,00	-713.641,00
					OUTRAS DESPESAS CORRE	0,00	3.020.195,87	3.101.315,87	-81.120,00
					DESPESAS DE CAPITAL	0,00	558.146,76	558.146,76	0,00
					INVESTIMENTOS	0,00	558.146,76	558.146,76	0,00
SUBTOTAL II	71.360.568,63	71.360.568,63	58.051.191,98	13.309.376,65	SUBTOTAL II	0,00	2.864.701,63	3.659.462,63	-794.761,00
EXCESSO DE ARRECADACAO	0,00	237.425,00	0,00	237.425,00					
TOTAL	71.676.849,63	71.914.274,63	58.655.245,54	13.259.029,09	TOTAL	62.876.656,00	71.914.274,63	70.732.392,67	1.181.881,96
DEFICIT TOTAL	0,00	0,00	12.077.147,13	-12.077.147,13	SUPERAVIT TOTAL				
TOTAL GERAL	71.676.849,63	71.914.274,63	70.732.392,67	1.181.881,96	TOTAL GERAL	62.876.656,00	71.914.274,63	70.732.392,67	1.181.881,96

Quadro 60 – Balanço Financeiro da Universidade Federal Rural do Semi-Árido – Exercício 2008



MINISTÉRIO DA FAZENDA
SECRETARIA DO TESOURO NACIONAL

TÍTULO	BALANÇO FINANCEIRO - TODOS OS ORÇAMENTOS
SUBTÍTULO	153033/15252 - UNIVERSIDADE FEDERAL RURAL DO SEMI-ARIDO - RN
ORÇÃO SUPERIOR	26000 - MINISTERIO DA EDUCACAO

EXERCÍCIO 2008	MES DEZ(FECHADO)
EMISSÃO 23/03/2009	PÁGINA 1

INGRESSOS			DISPENDIOS		
TÍTULOS	2008	2007	TÍTULOS	2008	2007
RECEITAS CORRENTES	604.053,56	404.216,66	DESPESAS CORRENTES	60.596.611,38	51.746.743,20
RECEITA PATRIMONIAL	30.700,20	27.520,64	PESSOAL E ENCARGOS SOCIAIS	46.166.995,89	40.574.707,84
RECEITA AGROPECUARIA	33.869,00	27.435,15	OUTRAS DESPESAS CORRENTES	7.740.006,18	5.669.620,08
RECEITA DE SERVICOS	539.484,36	352.584,21	OUTRAS DESPESAS	7.740.006,18	5.669.620,08
DEDUÇÕES DA RECEITA - EXERCÍCIO 2007	0,00	-3.323,34	DESPESA ENTRE ORÇÁOS DO ORÇAMENTO	6.689.609,31	5.502.415,28
TRANSFERÊNCIAS RECEBIDAS	58.268.559,91	54.668.576,82	PESSOAL E ENCARGOS SOCIAIS	6.573.494,42	5.427.172,00
TRANSFERÊNCIAS ORÇAMENTÁRIAS	58.268.559,91	54.668.576,82	OUTRAS DESPESAS CORRENTES	116.114,89	75.243,28
REPASSE RECEBIDO	58.268.559,91	54.668.576,82	DESPESAS DE CAPITAL	10.135.781,29	6.307.205,44
INGRESSOS EXTRA-ORÇAMENTÁRIOS	32.267.095,25	11.530.424,93	INVESTIMENTOS	10.135.781,29	6.307.205,44
VALORES EM CIRCULAÇÃO	4.520.472,75	3.455.499,83	TRANSFERÊNCIAS CONCEDIDAS	217.367,93	498.804,99
RECURSOS ESPECIAIS A RECEBER	4.520.472,75	3.455.499,83	TRANSFERÊNCIAS ORÇAMENTÁRIAS	217.367,93	498.804,99
VALORES PENDENTES A CURTO PRAZO	136.247,93	478.984,99	REPASSE CONCEDIDO	81.120,00	19.820,00
VALORES DIFERIDOS	136.247,93	478.984,99	VALORES DIFERIDOS - INSCRIÇÃO	136.247,93	478.984,99
DEPOSITOS	15.371,92	4.223,92	DISPENDIOS EXTRA-ORÇAMENTÁRIOS	20.189.948,12	8.050.464,78
DEPOSITOS DE DIVERSAS ORIGENS	15.371,92	4.223,92	VALORES EM CIRCULAÇÃO	13.912.071,19	4.520.472,75
OBRIGAÇÕES EM CIRCULAÇÃO	13.174.346,38	4.013.424,94	RECURSOS ESPECIAIS A RECEBER	13.880.699,35	4.520.472,75
FORNECEDORES	156.120,42	38.252,90	CREDITOS TRIBUTÁRIOS	32.171,84	0,00
DO EXERCÍCIO	156.120,42	552,90	VALORES PENDENTES A CURTO PRAZO	478.984,99	421.840,59
CONVENIOS A PAGAR	0,00	37.700,00	VALORES DIFERIDOS	478.984,99	421.840,59
RESTOS A PAGAR	13.000.172,96	3.975.172,04	DEPOSITOS	4.223,92	4.157,42
NAO PROCESSADOS A LIQUIDAR	12.986.724,16	3.939.058,65	DEPOSITOS DE DIVERSAS ORIGENS	4.223,92	1.300,00
CANCELADO	13.448,80	36.113,39	RECURSOS DO TESOURO NACIONAL	0,00	2.857,42
VALORES EM TRANSITO	9.755,88	0,00	OBRIGAÇÕES EM CIRCULAÇÃO	3.977.311,55	3.001.673,96
OUTROS DEBITOS	8.297,12	0,00	FORNECEDORES	38.252,90	587.384,02
AJUSTES DE DIREITOS E OBRIGAÇÕES	14.420.656,27	3.578.291,25	DE EXERCÍCIOS ANTERIORES	552,90	587.384,02
INCORPORAÇÃO DE DIREITOS	14.418.129,95	3.156.100,66	CONVENIOS A PAGAR	37.700,00	0,00
CREDITOS DIVERSOS A RECEBER	13.939.144,96	3.156.100,66	RP'S NAO PROCESSADOS - INSCRIÇÃO	3.939.058,65	2.413.939,94
OUTRAS INCORPORAÇÕES DE DIREITOS	478.984,99	0,00	OUTROS DEBITOS	0,00	350,00
DESINCORPORAÇÃO DE OBRIGAÇÕES	2.526,32	350,00	AJUSTES DE DIREITOS E OBRIGAÇÕES	1.816.556,47	102.320,06
EXERCÍCIOS ANTERIORES	1.025,53	0,00	BAIXA DE DIREITOS	1.816.556,47	102.320,06
RECURSOS DIVERSOS A LIBERAR	0,00	350,00	CREDITOS DIVERSOS A RECEBER	1.816.556,47	102.320,06
OUTRAS DESINCORPORAÇÕES DE OBRIGAÇÕES	1.500,79	0,00			
AJUSTES DE CREDITOS	0,00	421.840,59			
AJUSTES FINANCEIROS A CREDITO	0,00	421.840,59			
INGRESSOS	91.139.708,72	66.603.218,41	DISPENDIOS	91.139.708,72	66.603.218,41

Quadro 61 – Balanço Patrimonial da Universidade Federal Rural do Semi-Árido – Exercício 2008



MINISTÉRIO DA FAZENDA
SECRETARIA DO TESOURO NACIONAL

TÍTULO	BALANÇO PATRIMONIAL - TODOS OS ORÇAMENTOS
SUBTÍTULO	153033/15252 - UNIVERSIDADE FEDERAL RURAL DO SEMI-ÁRIDO - RN
ORGAO SUPERIOR	26000 - MINISTERIO DA EDUCACAO

EXERCICIO	2008	MES	DEZ(FECHADO)
EMISSAO	23/03/2009	PAGINA	1

ATIVO			PASSIVO		
TITULOS	2008	2007	TITULOS	2008	2007
ATIVO FINANCEIRO	13.912.871,19	4.520.472,75	PASSIVO FINANCEIRO	13.312.517,43	4.460.520,46
CREDITOS EM CIRCULACAO	13.912.871,19	4.520.472,75	DEPOSITOS	15.371,92	4.223,92
CREDITOS A RECEBER	3.410.545,64	1.534.208,44	DEPOSITOS DE DIVERSAS ORIGENS	15.371,92	4.223,92
LIMITE DE SAQUE C/VINC DE PAGAMENTO	758.115,53	850.440,76	OBRIGACOES EM CIRCULACAO	13.160.897,58	3.977.311,55
RECURSOS A RECEBER PARA PAGAMENTO DE RP	9.744.210,02	2.135.823,55	RESTOS A PAGAR PROCESSADOS	164.417,54	38.252,90
ATIVO NAO FINANCEIRO	21.616.431,84	15.795.543,08	FORNECEDORES - DO EXERCICIO	156.120,42	552,90
REALIZAVEL A CURTO PRAZO	-9.071.541,02	83.732,90	CONVENIOS A PAGAR	0,00	37.700,00
CREDITOS EM CIRCULACAO	-9.199.154,58	0,00	DEBITOS DIVERSOS A PAGAR	8.297,12	0,00
RECURSOS A RECEBER P/PAGTO DE RP-RETIFIC	-9.744.210,02	0,00	RESTOS A PAGAR NAO PROCESSADOS	12.986.724,16	3.939.058,65
ADIANTAMENTOS CONCEDIDOS	545.055,44	0,00	A LIQUIDAR	12.986.724,16	3.939.058,65
BENS E VALORES EM CIRCULACAO	127.613,56	83.732,90	VALORES EM TRANSITO EXIGIVEIS	9.755,88	0,00
ESTOQUES	127.613,56	83.732,90	VALORES PENDENTES A CURTO PRAZO	136.247,93	478.984,99
PERMANENTE	30.687.972,86	15.711.810,18	VALORES DIFERIDOS	136.247,93	478.984,99
IMOBILIZADO	30.686.535,05	15.711.810,18	PASSIVO NAO FINANCEIRO	-12.986.724,16	-3.939.058,65
BENS MOVEIS E IMOVEIS	30.686.535,05	15.710.372,37	OBRIGACOES EM CIRCULACAO	-12.986.724,16	-3.939.058,65
BENS INTANGIVEIS EXERCICIO 2007	0,00	1.437,81	RETIFICACAO DE RP NAO PROCESSADOS A LIQUID	-12.986.724,16	-3.939.058,65
INTANGIVEL	1.437,81	0,00	PASSIVO REAL	325.793,27	521.461,81
ATIVO REAL	35.529.303,03	20.316.015,83	PATRIMONIO LIQUIDO	35.203.509,76	19.794.554,02
			PATRIMONIO/CAPITAL	15.033.959,21	0,00
			PATRIMONIO	15.033.959,21	0,00
			PATRIMONIO/CAPITAL EXER. 2007	0,00	1.332.199,46
			RESERVAS	4.760.594,81	4.760.594,81
			LUCROS OU PREJUIZOS ACUMULADOS	0,00	8.403.077,76
			RESULTADO DO PERIODO	15.408.955,74	5.298.681,99
			SITUACAO PATRIMONIAL ATIVA	35.529.303,03	20.316.015,83
			SITUACAO PATRIMONIAL PASSIVA	-20.120.347,29	-15.017.333,84
ATIVO COMPENSADO	12.030.458,31	12.783.838,09	PASSIVO COMPENSADO	12.030.458,31	12.783.838,09
COMPENSACOES ATIVAS DIVERSAS	12.030.458,31	12.783.838,09	COMPENSACOES PASSIVAS DIVERSAS	12.030.458,31	12.783.838,09
RESPONSABILIDADES POR VALORES, TITULOS E B	11.548,60	0,00	VALORES, TITULOS E BENS SOB RESPONSABILIDA	11.548,60	0,00
DIREITOS E OBRIGACOES CONVENIADOS	10.275.409,41	11.711.618,44	DIREITOS E OBRIGACOES CONVENIADOS	10.275.409,41	11.711.618,44
DIREITOS E OBRIGACOES CONTRATUAIS	587.997,49	580.016,50	DIREITOS E OBRIGACOES CONTRATADAS	587.997,49	580.016,50
OUTRAS COMPENSACOES	1.155.502,81	492.203,15	COMPENSACOES DIVERSAS	1.155.502,81	492.203,15
ATIVO	47.559.761,34	33.099.853,92	PASSIVO	47.559.761,34	33.099.853,92

Quadro 62 – Demonstração das variações patrimoniais da Universidade Federal Rural do Semi-Árido – Exercício 2008



MINISTÉRIO DA FAZENDA
SECRETARIA DO TESOURO NACIONAL

VARIACOES ATIVAS			VARIACOES PASSIVAS		
TITULOS	2008	2007	TITULOS	2008	2007
ORCAMENTARIAS	73.539.780,03	60.968.659,83	ORCAMENTARIAS	71.007.657,47	58.552.753,63
RECEITAS CORRENTES	604.053,56	404.216,66	DESPESAS CORRENTES	60.596.611,38	51.746.743,20
RECEITA PATRIMONIAL	30.700,20	27.520,64	PESSOAL E ENCARGOS SOCIAIS	46.166.995,89	40.574.707,84
RECEITA AGROPECUARIA	33.869,00	27.435,15	OUTRAS DESPESAS CORRENTES	7.740.006,18	5.669.620,08
RECEITA DE SERVICOS	539.484,36	352.584,21	DESPESA ENTRE ORGAOS DO ORCAMENTO	6.689.609,31	5.502.415,28
DEDUÇÕES DA RECEITA - EXERCICIO 2007	0,00	-3.323,34	PESSOAL E ENCARGOS SOCIAIS	6.573.494,42	5.427.172,00
INTERFERENCIAS ATIVAS	58.268.559,91	54.668.576,82	OUTRAS DESPESAS CORRENTES	116.114,89	75.243,28
TRANSFERENCIAS FINANCEIRAS RECEBIDAS	58.268.559,91	54.668.576,82	DESPESAS DE CAPITAL	10.135.781,29	6.307.205,44
REPASSE RECEBIDO	58.268.559,91	54.668.576,82	INVESTIMENTOS	10.135.781,29	6.307.205,44
MUTACOES ATIVAS	14.667.166,56	5.895.866,35	INTERFERENCIAS PASSIVAS	217.367,93	498.804,99
INCORPORACOES DE ATIVOS	2.191.806,33	1.956.807,70	TRANSFERENCIAS FINANCEIRAS CONCEDIDAS	217.367,93	498.804,99
AQUISICOES DE BENS	1.588.854,02	1.956.807,70	REPASSE CONCEDIDO	81.120,00	19.820,00
INCORPORACAO DE CREDITOS	602.952,31	0,00	VALORES DIFERIDOS - INSCRICAO	136.247,93	478.984,99
DESINCORPORACAO DE PASSIVOS	12.475.380,23	3.939.058,65	MUTACOES PASSIVAS	57.896,87	0,00
RESULTADO EXTRA-ORCAMENTARIO	28.565.384,79	4.616.904,74	DESINCORPORACOES DE ATIVOS	57.896,87	0,00
ACRESCIMOS PATRIMONIAIS	28.565.384,79	4.616.904,74	LIQUIDACAO DE CREDITOS	57.896,87	0,00
INCORPORACOES DE ATIVOS	15.324.344,88	4.158.600,76	RESULTADO EXTRA-ORCAMENTARIO	15.688.551,61	1.734.128,95
INCORPORACAO DE BENS MOVEIS	469.950,28	598.513,06	DECRESCIMOS PATRIMONIAIS	15.688.551,61	1.734.128,95
INCORPORACAO DE BENS MOVEIS	435.441,48	403.987,04	DESINCORPORACOES DE ATIVOS	12.249.620,39	1.734.128,95
INCORPORACAO DE DIREITOS	14.418.953,12	3.156.100,66	BAIXA DE BENS MOVEIS	672.977,87	631.922,60
AJUSTES DE BENS, VALORES E CREDITOS	13.225.064,79	0,00	BAIXA DE DIREITOS	11.576.642,52	102.320,06
REAVALIACOES DE BENS	13.225.064,79	0,00	BENS/DIREITOS A INCORP. PELA INSCRICAO D	0,00	999.886,29
DESINCORPORACAO DE PASSIVOS	15.975,12	36.463,39	AJUSTES DE BENS, VALORES E CREDITOS	11.236,50	0,00
AJUSTES DE EXERCICIOS ANTERIORES	0,00	421.840,59	DESVALORIZACAO DE BENS	11.236,50	0,00
AJUSTES FINANCEIROS	0,00	421.840,59	INCORPORACAO DE PASSIVOS	3.427.694,72	0,00
			RESULTADO PATRIMONIAL	15.408.955,74	5.298.681,99
			SUPERAVIT	15.408.955,74	5.298.681,99
VARIACOES ATIVAS	102.105.164,82	65.585.564,57	VARIACOES PASSIVAS	102.105.164,82	65.585.564,57

19. RELAÇÃO DE CONTRATOS DE TERCEIRIZAÇÃO DE SERVIÇOS ESTABELECIDOS PELA UNIDADE JURISDICIONADA NO EXERCÍCIO 2008

Os contratos de terceirização de serviços estabelecidos pela Universidade Federal Rural do Semi-Árido (Tabela 67), acham-se relacionados, conforme especificações definidas na Decisão Normativa 93/2008. Os mesmos foram estabelecidos considerando a necessidade de melhorar os serviços de primeira necessidade a serem oferecidos pela Unidade, que têm se tornados cada vez mais essenciais, dado o crescimento da infra-estrutura predial, aumento do número de cursos de graduação e de pós-graduação da Universidade e ainda da necessidade melhorar a segurança do campus.

Quadro 63 – Contratos de terceirização de serviços estabelecidos pela Unidade Jurisdicionada no Exercício 2008.

Nº do Contrato	Empresa Contratada	Objeto do Contrato	Valor do Contrato	Quant PESSOAL Contratado
24/2004	CM ³ Construções e Serviços LTDA	Serviço de limpeza e conservação de áreas internas e externas da Universidade	168.217,20	18
02/2006	CM ³ Construções e Serviços LTDA	Serviço de manutenção da rede elétrica da Universidade.	22.683,12	01
08/2007	CM ³ Construções e Serviços LTDA	Serviço de limpeza e conservação de áreas internas e externas da Universidade	89.997,87	08
15/2008	Ação Empreendimentos e Serviços LTDA	Contratação de empresa para a prestação de serviços de asseio, limpeza e manutenção e conservação, condução de veículos (ônibus), vigilância desarmada, coordenação e organização de serviços gerais e manutenção, a serem executados nas dependências da Universidade.	117.500,00	19

(Continua)

(Continuação)

67/2008	E. S. Beleza - ME	Serviço de limpeza e conservação de áreas internas e externas, manejo de animais silvestres e serviços agropecuários, manutenção predial civil e elétrica e supervisão das operações	44.243,88	27
82/2008	E. S. BELEZA ME	Serviços Terceirizados: ASG, Tratador de Animais, Capinagem e Supervisor.	400.684,80	47
83/2008	E. S. BELEZA ME	Serviços Terceirizados: Vigilantes e Supervisor	148.285,32	13
85/2008	INSTITUTO DE PESQUISA E ELABORAÇÃO DE PROJETOS E PLANOS INTEGRADOS - IPEPPI	Serviços de manutenção nas áreas de elétrica, hidráulica e construção civil de áreas internas e externas a serem executadas nos prédios administrativos e acadêmicos, bem como nas dependências das vilas acadêmicas masculina e feminina.	127.130,00	10

20. RELAÇÃO DE PROJETOS DESENVOLVIDOS PELA FUNDAÇÃO GUIMARÃES DUQUE COM BASE NA LEI 8.958/1994 NO EXERCÍCIO 2008

No exercício 2008, a Universidade do Semi-Árido, não estabeleceu convênios com a Fundação Guimarães Duque. Contudo, considerando a existência de convênios estabelecidos em exercícios anteriores e vigentes no ano de 2008, os mesmos estão sendo disponibilizados, de modo a garantir a maior transparência pública que o serviço público requer.

Quadro 64 – Relação de projetos desenvolvidos pela Fundação Guimarães Duque com base na Lei 8.958/1994, em parceria com a UFERSA, no Exercício 2008

Projeto	Nº do Convênio	Objeto do Convênio	Valor do Convênio	Vigência
Centro Tecnológico Temático de Apicultura do Rio Grande do Norte	023/2006	Apoio necessário à execução de projeto de Desenvolvimento Institucional, Regional e Estadual, através do desenvolvimento de ações de pesquisa e extensão, por meio de equipe multidisciplinar formada por discentes, docentes e profissionais da área tecnológica e social aplicada, visando a promoção de políticas direcionadas à implantação do Centro Tecnológico Temático de Apicultura no Rio Grande do Norte.	507.797,30	30/06/09
Inclusão social dos estudantes da rede pública de ensino do município de Mossoró/RN provenientes do meio rural através de treinamento da metodologia de inseminação artificial em bovinos	027/2006	Inclusão social de alunos provenientes do meio rural da cidade de Mossoró que cursem o ensino médio na rede pública municipal de Mossoró, habilitando-os à exercerem a função de inseminadores de bovinos leiteiros e de corte através de treinamento executado por docentes e alunos de graduação da UFERSA	28.000,00	31/12/08
Complementação para funcionamento de IFES	022/2007	Desenvolvimento de ações de ensino, pesquisa e extensão, através da criação de novos cursos de graduação, e de promoção de políticas direcionadas à elevação de vagas no ensino de graduação.	3.000.000,00	31/12/09

(Continua)

(Continuação)

<p>Apoio à estruturação da Universidade Federal Rural do Semi-Árido para inclusão de pessoas com deficiência.</p>	<p>023/2007</p>	<p>Desenvolvimento institucional, mediante a realização de ações voltadas à acessibilidade em setores acadêmicos e administrativos da UFERSA, bem como, promover palestras, seminários e cursos para inclusão social dos portadores de necessidades especiais ao ensino superior.</p>	<p>60.000,00</p>	<p>31/12/08</p>
<p>Apoio a Criação de assessoria de relações internacionais da Universidade Federal Rural do Semi-Árido.</p>	<p>024/2007</p>	<p>Desenvolvimento institucional de criação da assessoria de relações internacionais da UFERSA, como agente propulsor das atividades internacionais.</p>	<p>37.700,00</p>	<p>31/12/08</p>
<p>Apoio à decisão com uso de geotecnologias aplicado à Gestão urbana/rural x Capacitação técnica e cidadã.</p>	<p>025/2007</p>	<p>Desenvolvimento institucional, visando a implementação de ações com uso geotecnologias aplicadas à Gestão urbana/rural x Capacitação técnica e cidadã.</p>	<p>49.100,00</p>	<p>31/12/08</p>
<p>Apoio a Semana Nacional de Ciência e Tecnologia</p>	<p>026/2007</p>	<p>Desenvolvimento institucional, visando apoiar eventos de ciência e tecnologia em Natal e outros municípios do Estado do Rio Grande do Norte.</p>	<p>40.000,00</p>	<p>31/12/08</p>
<p>Apoio à ampliação da infra-estrutura física da Universidade Federal Rural do Sem-Árido</p>	<p>027/2007</p>	<p>Desenvolvimento institucional e ampliação da infra-estrutura física da UFERSA, como forma de melhorar as condições dos cursos de graduação e promover a adequação de suas instalações básicas, compatíveis com a expansão das atividades acadêmicas e administrativas.</p>	<p>1.400.000,00</p>	<p>31/12/09</p>
<p>Programa de reestruturação e ampliação das instituições federais de ensino superior – REUNI.</p>	<p>028/2007</p>	<p>Inclusão social de alunos provenientes do meio rural que cursem o ensino médio na rede pública municipal de Mossoró, habilitando-os à exercerem a função de inseminadores de bovinos leiteiros e de corte através de treinamento executado.</p>	<p>562.200,00</p>	<p>31/12/09</p>